...TE AL RETO PEPSI ...A QUE TU ...R DECIDA

53 Años de la Gran Tradición del Periodismo Regional
Meridiano de NAYARIT
INSTITUTO VERIFICADOR DE MEDIOS
Miércoles 20 de Diciembre de 1995

PEPSI LIGHT
Pedidos al Tel. 11-51-67

...o Martínez, de 24 años, fue muerto pocas horas después, dice ex-perito de la PGR

Colosio lo mató un PJF

Luis Donaldo

Estaba a las órdenes del entonces comandante de la corporación en Tijuana: Humberto López Mejía

MEXICO.- El candidato presidencial Luis Donaldo Colosio pudo haber sido asesinado por un policía identificado como Antonio Martínez que después fue sustituido por Mario Aburto, según sostiene un investigador privado.

La afirmación fue hecha por el ex perito de la fiscalía de la capital mexicana Humberto López Mejía, que lleva varios meses enviando información a la Procuraduría General y a los medios de comunicación para intentar demostrar su teoría.

Según datos de la investigación de López Mejía, el verdadero asesino de Colosio pudo ser Antonio Martínez, un policía Judicial Federal, de 24 años, que fue muerto pocas horas después del fallecimiento del candidato.

Colosio, aspirante presidencial por el Partido Revolucionario Institucional (PRI) y favorito para ganar los comicios de agosto de 1994, fue asesinado el 23 de marzo de 1994 en la ciudad de Tijuana, fronteriza con Estados Unidos, al final de un mítin político.

Hasta ahora, las autoridades han detenido a Mario Aburto, arrestado instantes después del asesinato, y a Othón Cortés, a quien la fiscalía acusa de ser el autor del segundo disparo que impactó en el abdómen de Colosio.

"Aburto es el sustituto del verdadero criminal, un comparsa, un hombre contratado para cubrir las apariencias, para formar el banco de niebla que se requiere para ocultar a los autores de un complot fraguado desde las más altas esferas del poder", aseguró el investigador.

Martínez, según esta versión, fue sustituido en la oficina de la Procuraduría General en Tijuana por Mario Aburto, que

actualmente cumple condena de 45 años en la cárcel de alta seguridad de Almoloya, a 65 kilómetros al oeste de la capital mexicana, afirma López.

Martínez egresó de la academia de la Policía Judicial tres meses antes del asesinato de Colosio y en Tijuana estaba bajo las órdenes del comandante local de la Procuraduría General de la República, Raúl Loza Parra, involucrado por López Mejía en la muerte del jefe de la policía de Tijuana Federico Benítez López.

Para apoyar la hipótesis del cambio de asesino, el ex perito de la fiscalía exhibe una fotografía del Aburto detenido tras el asesinato y las del Aburto preso en Almoloya, y enumera las diferencias físicas, como el punto en la mejilla izquierda de Martínez (según él un lunar) que no tiene después.

Martínez tiene una estatura menor a la de Aburto y en los videos del asesinato puede notarse que el asesino sangra profusamente de la ceja izquierda, mientras que el sujeto detenido en Almoloya no presenta cicatrices.

En anteriores ocasiones, López Mejía dio a conocer un video de la autopsia de Colosio que, según él, sirven para probar que el candidato recibió dos disparos de distinto calibre, que le llevaron a afirmar la existencia de dos asesinos.

Las autoridades mexicanas acusaron en febrero pasado a Othón Cortés como el autor del segundo disparo contra Colosio, aunque López asegura que es imposible comprobar que éste hirió al candidato, pero no lo descarta como parte de la conjura.

López ha presentado además una denuncia ante la Procuraduría General en la que señala como presuntos responsables de la conjura al ex presidente Carlos Salinas y su poderoso asesor José Córdoba Montoya.

El pasado 24 de agosto, la fiscalía general de México, al salir al paso de las primeras investigaciones de López Mejía, insistió en que Mario Aburto es la misma persona que fue detenida en el lugar del crimen, de acuerdo a varios estudios periciales para despejar cualquier duda.

Estos estudios incluyen pruebas de identificación fisionómica y pruebas antropométricas y dactilares, según informó entonces el director de criminalística de la Procuraduría General, Juan Valdivia. Efe

...l asunto del Transporte

...obierno no ...ta la decisión ...lteral de EU

...portistas mexicanos ...emes por la demora

MEXICO, D.F.- El gobierno mexicano no aceptará la decisión unilateral de EU de posponer la apertura de la frontera a los camiones mexicanos y espera reciprocidad para cumplir el acuerdo, dijeron ayer, martes, a EFE, fuen-

...El lunes debía entrar en vigor una nueva ...a en el Tratado de Libre Comercio (TLC) ...ica, que permitiría a los camiones de trans- ... México la libre circulación por los estados ... ambos países.

...argo, el secretario estadounidense de Trans- ... Peña, anunció la decisión de Washington ...ertura de la frontera al transporte de carga ...ncluyan las consultas" con las autoridades

...unció ha sido acogido con extrañeza en ...es de México, con satisfacción entre los ...de México porque retrasa la competencia ...ñías de EU, y con desconfianza entre los ...porque la medida viola los acuerdos suscri- ... nivel cuando se creó el TLC. La Secre- ...nicaciones y Transportes de México emitió ...lo en el que afirma que ha iniciado las ...a apertura de la frontera de acuerdo a lo ...l TLC e ignora la pretendida suspensión por ...erno estadounidense.

... estados y no se puede derogar por una ...eral", aseguraron ayer a EFE fuentes guber- ...ie prefirieron reservar su identidad.

...nicado de la Secretaría de Comunicaciones ...e México señala que pese a la decisión de ...der los permisos de ingreso a los transpor- ...nos, México "llevará a cabo las acciones ...in de lograr un trato no discriminatorio y de ... efectiva para los inversionistas y ...stas".

...ara del autotransporte de carga de México ... aglutina a los empresarios del transporte, ...satisfacción por la decisión de posponer la ... frontera debido a que considera que este ...á en condiciones de competir exitosamente ...esarios estadounidenses.

...peran especuladores al Banxico en astucia

... tomar ventaja para incorporarse en el mercado nacional, acusa el presidente del IMPMI

...O, D.F.- El pre- ...nstituto Mexi- ...equeña y Me- ...stria, Jorge ...gió a las auto- ...ernamentales ...uen a evitar la ... mayores mo- ...e las tasas de ...an especulati- ...todo, no permi- ...munidad inter- ...que con la pari- ...ia.

Dijo que hoy se tiene que evitar que los especuladores sean más hábiles que el propio Banco de México (BANXICO) y buscan tomar ventaja para incorporarse en el mercado nacional".

En conferencia de prensa, el empresario reconoció que este año fue difícil para la planta industrial con un fuerte golpe para la micro y pequeña empresa, pero, al mismo tiempo, ayudó a ser más eficiente el mercado de las exportaciones, permitiendo un incremento sustancial para esta actividad.

En este momento, señaló, es imperativo que la autoridad gubernamental actúe y cumpla con su función ante la sociedad, y evitar ya las componendas y la corrupción que en años anteriores se observó".

El también Procurador para la Defensa de la Micro y Pequeña Empresa calificó 1995 como el año más terrible en materia de desempleo y quiebra de empresas, motivado por cuestiones político-sociales que inhibieron fuertemente la participación de los inversionistas nacionales y extranjeros.

Por ello, exigió mayor seriedad por parte del Poder Legislativo para analizar de fondo y con toda claridad las leyes y reglamentos que se han enviado para su análisis e implementación. En este momento cualquier mexicano, incluyendo al Presidente, tiene la obligación de respetar la ley y hacer que ésta se cumpla, pues es la única forma de lograr fortalecer el presidencialismo y avanzar hacia la democratización de nuestro país", comentó.

Kahwagi puntualizó que debe haber algún apoyo nacional de los Mexicanos hacia las nuevas formas de gobierno, pues es evidente que Unidos podremos sacar adelante a México". (SUN).

...n las especulaciones de que Carlos está en la isla caribeña

...driana Salinas viajó a Cuba

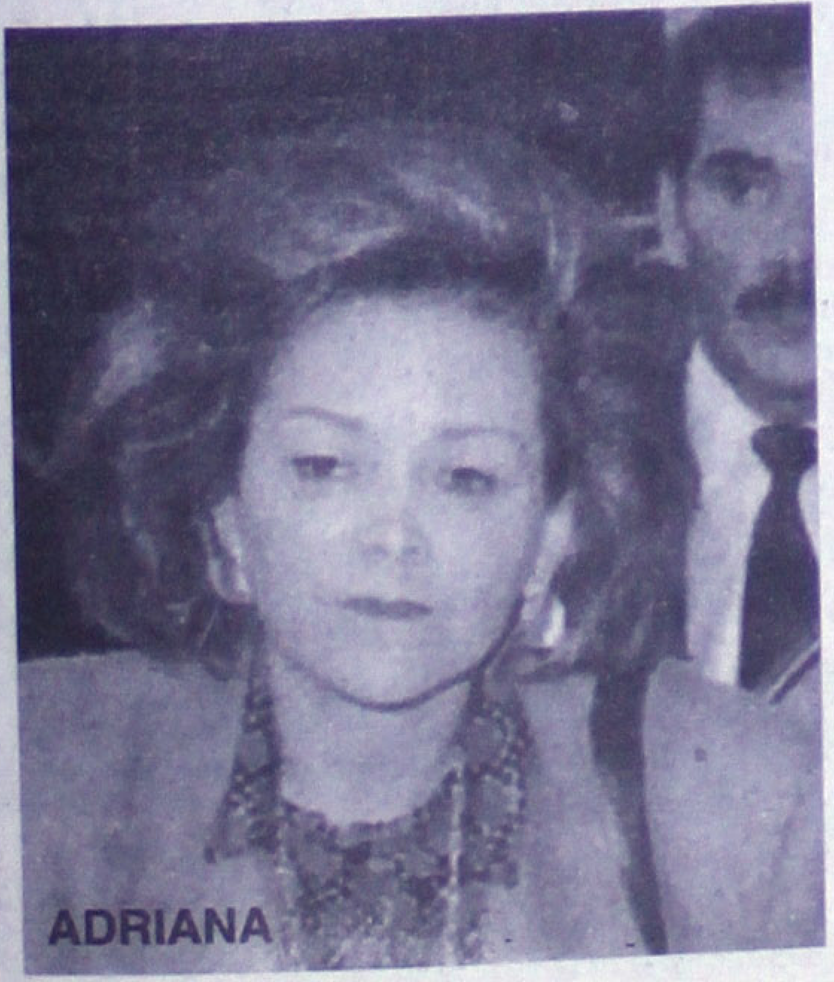
ADRIANA

HABANA.- ...linas, hermana ...dente mexicano ...nas de Gortari, ...a en Cuba, se- ...os que viajaron ... el avión que la ...labana.

...sita se sumó a ...aciones de que ...tario se encuen- ...a.

...pasajeros del ...n a los periodis- ...econocieron a ...linas en un vuelo ...de México a La ... viernes y agre- ...legó a Cuba con ...rista. Aparente- ...uedó durante el ...ana en un hotel ... de la Marina ...y de La Habana, ...o se encontraba ...xico hubo persis- ...peculaciones de ...os Salinas de Gortari está viviendo en La Habana. El ex presidente, quien terminó su mandato en diciembre del año pasado, abandonó México después del arresto de su hermano Raúl a quien se acusa de ser el cerebro del asesinato en 1994 de José Francisco Ruiz Massieu, secretario general del Partido Revolucionario Institucional (PRI), en el gobierno. La cancillería cubana ha dicho enn varias ocasiones durante las últimas semanas que no tiene información de que Salinas esté en el país.

Un portavoz oficial indicó la semana pasada que no corresponde al ministerio de Relaciones Exteriores seguir los desplazamientos de personas que visitan la isla en carácter privado. Periodistas mexicanos han informado que Carlos Salinas se registró en un hotel del balneario cubano de Cayó Coco en agosto. Pero hasta ahora no se ha producido ninguna indicación sobre su paradero, si se encuentra en Cuba. Reuter

El excandidato presidencial del Partido de la Revolución Democrática, Cuauhtémoc Cárdenaz, se presentó a la Procuraduría General de la República para ratificar la denuncia contra el ex-presidente Carlos Salinas de Gortari

La crisis económica del 95

Provocó la caída de la inversión extranjera por 26.754 millones

MEXICO, D.F.- La crisis económica que estalló hace un año en México y la incertidumbre que desató generó durante 1995 una caída de la inversión extranjera en los mercados financieros de 26.754 millones de dólares, según datos dados a conocer.

El comportamiento de la inversión foránea provocó, a su vez, una caída del ingreso nacional, la elevación de las tasas de interés, la devaluación de la moneda en un 125 por ciento y el cierre de miles de empresas.

Según datos del Banco de México, de enero a noviembre de este año, el mercado de dinero reportó una caída del 80 por ciento, ya que de 21.101 millones de dólares bajó a 4.220 millones.

Mientras, en el mismo período, en la Bolsa Mexicana de Valores la inversión extranjera disminuyó de 34.395 a 24.522 millones de dólares, lo que representa una caída del 28,7 por ciento. La información poco precisa que aportó el gobierno cuando anunció, el 20 de diciembre de 1994, la devaluación de la moneda, provocó desconfianza en los inversionistas nacionales y extranjeros.

Las autoridades hablaron de "ajustar la banda de flotación", aunque no se precisó el porcentaje, mientras que en la calle se habló de un 15 por ciento.

Cuando el gobierno hizo el anuncio, en el mercado se conseguía un dólar por 3,47 nuevos pesos, pero un año después la moneda local presenta una devaluación del 125,36 por ciento, al cotizarse a 7,73 unidades por dólar.

La desconfianza se generó después de que el gobierno de Ernesto Zedillo rompió con el "pacto de caballeros" que su antecesor había acordado con los fondos de inversión más importantes.

Al parecer, en 1990, Carlos Salinas de Gortari (1988-1994) se comprometió con el fondo monetario internacional, los agentes de Wall Street y con otras entidades, a no devaluar "bruscamente" el nuevo peso.

Sin embargo, la situación se complicó cuando el gobierno anunció, el 22 de diciembre, que el Banco de México dejaría flotar libremente la moneda, que a partir de entonces quedó sin la banda de fluctuación que estaba en vigor.

Entre el 20 y el 21 de diciembre de 1994, en las primeras 24 horas de la crisis, las reservas internacionales cayeron de 10.359 millones de dólares a 5.854 millones de dólares, además de que los "tomadores de papeles mexicanos", como los llama el diario, exigieron el pago de los tesobonos (títulos de deuda en dólares) que vencían ese año.

Ante esta situación, se habló de que México no podría hacer frente a sus compromisos, lo que llevó a las autoridades a negociar con Estados Unidos un programa de ayuda por 20.000 millones de dólares.

Según un informe del FMI, hasta septiembre de este año, al menos 10.000 millones de dólares habían salido del país tras la devaluación.

En cuanto a los tesobonos, calculados en unos 29.000 millones de dólares, el 98 por ciento ya han sido liquidados, al tipo de cambió del vencimiento.

Sin embargo, los esfuerzos para estabilizar las variables macroeconómicas "han reabierto la posibilidad de que los fondos de inversión institucionales puedan regresar a México a partir de 1996". EFE.

Interesados empresarios españoles por invertir en Turismo

MEXICO.- A pesar de la crisis económica que vive México, existe una gran confianza entre empresarios españoles para invertir aquí en materia turística, afirmó el consejero de turismo de la embajada española, Antonio Urda Alguacil.

En entrevista, anunció que en el corredor Cancún-Tulum se establecerá un hotel con capital español que contará con alrededor de mil habitacciones, además de que existen otros proyectos de inversión de diversas empresas importantes de su país.

Explicó que en materia turística, México con el décimo lugar, y España en el tercer sitio, sostienen "relaciones importantes" en colaboración técnica, convenios e intercambio en capacitación de recursos humanos.

El también director de la oficina española aquí informó que durante 1995, más de 180 mil turistas españoles visitaron los destinos de recreo en México, lo que representó un incremento de entre el 5 y 10 por ciento respecto al año pasado.

Sin embargo, a consecuencia de la devaluación del peso, la afluencia de visitantes mexicanos hacia España disminuyó entre 50 y 60 por ciento durante el presente año.

Señaló que el presente año ha sido muy difícil para el turismo de México no sólo hacia España, considerada la puerta de entrada a Europa, sino también hacia los demás países de este continente, donde la afluencia de mexicanos ha tenido una caída más importante.

En contraparte, indicó, la devaluación del peso en México benefició a los turistas extranjeros, incluyendo a los españoles, ya que el país resulta más barato para los visitantes del exterior, a pesar de que ofrece productos en dólares.

Apuntó que en 1996 la oficina española de turismo en México continuará sus campañas de promoción en nuestro país y pondrá a disposición de las autoridades mexicanas la experiencia tecnológica y asesoría en este rubro.

Dio a conocer que la Comisión europea de turismo, que preside, realiza un estudio de mercado en México hacia ese continente, con el fin de conseguir una segmentación del turismo para promover nichos de mercado específicos. Notimex

EN POCAS PALABRAS

+++

Ante la pasividad de la Secretaría de Comunicaciones y Transportes, organizaciones del transporte mexicano en la frontera comenzaron a promover, junto con las pequeñas y medianas empresas de Estados Unidos, un acuerdo "mutuo" para no llevar a la práctica el Tratado de Libre Comercio por no existir las condiciones idóneas.

+++

El director del Banco de Desarrollo de América del norte, Alfredo Phillips, aseguró que en un plazo de 10 años se realizarán inversiones por 8 mil millones de dólares para el cuidado del medio ambiente en la zona fronteriza entre México y Estados Unidos.

+++

El gobernador Vicente Fox Quesada, dijo que Guanajuato no será vía ni trampolín para el tráfico de "estupefacientes". Señaló que los últimos decomisos efectuados en el estado son una prueba palpable.

+++

Hasta el momento las políticas instrumentadas por el gobierno hacia el campo han sido fallidas, pues ni han llegado las inversiones prometidas y un millón de 200 mil productores han sido afectados, dijo Alvaro López Ríos, secretario técnico del Congreso Agrario Permanente (CAP).

+++

En la Cámara de Diputados, la diputación obrera criticó el aumento en el costo del boleto del Metro. Advirtió que esa y otras alzas en productos y servicios básicos la llevarán a insistir en el establecimiento de un modelo de escala "móvil" de salarios.

+++

Fidel Velázquez, líder de la Confederación de Trabajadores de México (CTM), señaló que fue un verdadero error de las autoridades del Distrito Federal incrementar los impuestos y servicios públicos.

+++

El Partido Acción Nacional (PAN) se pronunció por mantener la política de subsidios, en los servicios públicos de la ciudad de México, ya que los aumentos son totalmente injustos y en contra de la clase popular.

+++

El presidente Ernesto Zedillo aseveró que 1996 será el año en que los mexicanos demostraremos que somos capaces de convertir la adversidad en "oportunidad".

+++

A un año de la devaluación del peso mexicano continúan las dudas sobre "México" y algunos piensan que el presidente Ernesto Zedillo no tiene las condiciones necesarias para enfrentar los problemas, señaló la casa de inversiones Deutsche Morgan Greenfeld.

+++

El ex candidato presidencial del Partido de la Revolución Democrática (PRD), Cuauhtémoc Cárdenas Solórzano, afirmó que en México sigue vigente la política que impuso el ex presidente Carlos Salinas de Gortari, por lo que podríamos decir que estamos en su "séptimo año de gobierno".

+++

Diversas líneas son investigadas por la Procuraduría General de la República para dar con los autores intelectuales del homicidio de Luis Donaldo Colosio, porque ha quedado demostrado que Mario Aburto no disparó contra el sonorense. Las pesquisas realizadas han aportado nuevos elementos que prueban que Colosio fue víctima de un complot y que todo estaba plenado para hacer creer a la opinión pública que fue ejecutado por un asesino solitario.

+++

La gran deuda que los gobiernos priístas han adquirido con el pueblo, es el bienestar social del que no podrá hablarse en lo que resta del siglo, aceptó Carlos Sales, presidente de la Comisión de Hacienda del Senado.

+++

PRD Y PAN afirmaron, en una evaluación que hicieron del Senado de la República, que esta Cámara todavía está lejos de constituirse en un órgano independiente del poder ejecutivo, sigue prevaleciendo el senador que escucha la voz de su "amo" y por lo tanto, no hay una real Federación.

+++

Estamos viviendo el séptimo año del "salinismo", dijo Cuauhtémoc Cárdenas, ex candidato presidencial del PRD, quien señaló que a pesar de que un panista ocupe la PGR, en México existe todavía impunidad. Cárdenas acudió a la PGR en compañía de diputados y miembros de su Partido para ratificar la denuncia que presentó hace algunos días por la venta "fraudulenta" de Teléfonos de México.

+++

Los errores que el gobierno ha cometido en el manejo del programa macroeconómico y la limitación de las políticas han propiciado que los apoyos y subsidios al campo hayan sido minados en su alcance y profundidad por los impactos negativos de la inflación, señala el Congreso Agrario Permanente.

+++

En la Ley reglamentaria del artículo 130 constitucional, el gobierno no cobrará factura a la Iglesia Católica, afirmó Gabino Fraga, subsecretario de Asuntos Jurídicos y Religiosos de la Secretaría de Gobernacióonu. Destacó que el papel de las iglesias está a nivel espiritual y social, por lo que no debe transgredir a los asuntos políticos.

+++

Porfirio Muñoz Ledo, líder nacional del PRD "rehuyó" a dar respuesta a Diego Fernández de Cevallos y a su Partido Acción Nacional, sin embargo adelantó que hoy hablará. En tanto, el PRD recaba información para presentar una denuncia ante la PGR en contra del dirigente panista Diego Fernández de Cevallos, quien cuenta con propiedades en Punta Diamante y en Querétaro, informó el secretario de Organización, Alejandro Encinas.

Aumento en valor de energéticos, escalada de precios: Kawagi

MEXICO.- El presidente del Instituto Mexicano de la Pequeña y Mediana Industria, Jorge Kawagi Gastine, dijo que se ha registrado en el país una escalada de precios por el incremento de los energéticos.

En conferencia de prensa, el dirigente industrial explicó que la escalada de precios afeecta también los costos de producción en las empresas, así como de los servicios que presta el gobierrio, "lo que resulta injusto para la mayoría de la población".

Estimó que en una crisis como la actual, nos afectan mucho los incrementos porque se busca ajustar las tarifas de los servicios como el del transporte, impuestos como agua, tenencias, licencias, además de energéticos, lo que "a nadie nos gusta".

Dijo que los subsidios son malos, y en algunos servicios se siguen aplicando, por lo que se pronunció por tener precios reales, pero sin dañar la economía de la población más desprotegida.

Rechazó que los empresarios eleven el precio de sus productos sin ninguna razón válida y precisó que es necesario impedir que se encarezca aún más la vida en el país.

Más adelante, Jorge Kawagi puntualizó que muchos legisladores carecen de la preparación suficiente para poder legislar iniciativas que son muy importantes para el desarrollo y crecimiento del país. Notimex

Pese a la crisis económ

Empresarios y turistas mexic los que más vi Puerto Rico

MEXICO, D.F.- El director de la Turismo de Puerto Rico para México y Roberto Pedroza, dijo que pese a la crisis hay en México, empresarios y turistas me ocupando el primer lugar entre los que visi

Según los registros hoteleros que se el año 94-95 en Puerto Rico, la afluen mexicano a la isla disminuyó tan sólo un pesar de los tiempos difíciles por los c México, desde el 20 de diciembre de 19

Por su parte, Pedroza externó que del peso en más del 100 por ciento, con aumento en las tasas de interés y una in 40 por ciento ha provocado una recesión qu a muchos destinos, no así el de Puerto R mente goza de la preferencia de muchos

Los resultados obtenidos hasta aho demostrado la fidelidad del mercado me isla caribeña, ya que todo México sigue latinoamericano más importante que visit

Afirmó que dicha situación marca una nueva etapa para la oficina de Turi Rico en la ejecución de metas a largo pla estrategias promocionales.

Resaltó que a un año de haberse oficina de turismo de Puerto Rico en Méx dos de las metas alcanzadas no pueden claramente debido a razones socio-econ cas.

No obstante ésto, aclaró que la c mejor futuro económico, así como las exp labores promocionales que se han tenido países centroamericanos colaborarán en l ción de turismo latinoamericano al Caribe

Finalmente, apuntó que al contar c en México, se mantiene una vía de acce para estimular la industria del turismo ya qu un contacto continuo con los representan mexicano y puertoriqueño media promocionales, ferias y giras turísticas en dades. (SUN).

Improcedente la propuesta de Fern de Cevallos: PRD

* Sus explicaciones deben el PAN y la opinión públic

MEXICO, D.F.- El Comité Ej nal (CEN) del Partido de Democrática rechazó ayer, p la improcedente, la "solicitu Diego Fernández de Cevallo blica su declaración patrimonial en la sed

En un comunicado, el CEN perredista sideramos que su declaración patrimonial ciones -del panista- deben ser presenta instancias de su Partido y la opinión públic

Indicó que en virtud de que Fernánde no es miembro del Partido de la Revolución (PRD), estimó "improcedente" la solicitud acudir a la sede perredista para presentar s patrimonial y "justificarla".

"La cuestión que se debate es de fon tibilidad entre los negocios y la política", "vínculos" del panista con la familia Salina agregó.

La víspera el panista envió una car nacional perredista, Porfirio Muñoz Ledo, estar dispuesto a dar explicaciones sobre adquisiciones de propiedades, pero ante el tivo Nacional del PRD.

El comunicado perredista se dio a con una reunión plenaria, en la que el CEN del P situación que priva en ese instituto polític temas.

Al término de la reunión, que s puerta cerrada, Jorge Calderón Salaza de Asuntos Internacionales del PRD, dij que el comité ejecutivo también discu con miras a los próximos comicios en Ba y en Quintana Roo.

Asimismo, señaló que se discutió la p que su partido ingrese a la internacional so

De igual forma, añadió, se hizo Fernández de Cevallos, quien, dijo, "está m se evidenció que algunos panistas fueron c y beneficiarios" del anterior gobierno. (Noti

El tipo de cambio los fav

Listos los avicult para exportar a R China y LA: UNA

MONTERREY, NL.- Los productores están preparados para exportar huevo y p 1996 a los mercados de Rusia, China y Lat informó el presidente de la Unión Nacional res (UNA), Jaime Yesaki Cavazos.

Destacó que avicultores mexicanos h do pláticas con autoridades de la Secretaría tura, Ganadería y Desarrollo Rural y de la y Fomento Industrial (SECOFI).

"Definitivamente estamos a punto de exportar, porque ahora somos competitivos cambio nos favorece", apuntó el dirigente

A pesar de que la mayoría de las mat utilizadas por el sector se pagan en dólares alguna manera tenemos ventaja y podemo (Notimex)

...irán 50 proyectos ...nasol y Procampo

...s en marcha en 1994, se ...á su exacto cumplimiento

...O.- Alrededor de 50 proyectos de los ...nasol y Procampo, puestos en marcha en ...uditados por la Cámara de Diputados, a ...ar su grado de cumplimiento, informó el ...Antonio García Villa.

...lador, que preside la Comisión de vigi... Contaduría Mayor de Hacienda de la ... precisó que esas auditorías se iniciarán ...ndrán un costo aproximado de seis millo... pesos.

...stado en el palacio legislativo de San ... que esas auditorías son parte de múlti...s acciones de fiscalización que se pon...ica a partir del próximo año.

...plicó, dentro del proceso de revisión de ...lica federal correspondiente al ejercicio ...uyos resultados definitivos se tendrán en ...el próximo año.Notimex

...ifica BANXICO reglas ...etas de crédito

...ucesivo se deberá pactar ...tasa de interés

...O, D.F.- El Banco de México modificó las ... emisión y operación de las tarjetas de ...no el cobro de intereses a los usuarios de ...con disposiciones que entran en vigor el ...rero de 1996.

...e una circular a las instituciones bancarias, ...struye a las instituciones para que en los ...ertura de crédito que celebren, pacten una ...terés".SUN.

Tepito, la cultura del "Ñero" y de "Chin chin el teporocho"

POR JESUS MEJIA

MEXICO, D.F.- Tepito, el barrio más populoso del país, resume en sus 25 calles y 69 manzanas una historia de cinco siglos, basada en la rebeldía, desarrollo de vínculos comunitarios, comercio y la cultura del "ñero", que le dieron identidad propia.

Ubicado en la colonia Morelos de la delegación Cuauhtémoc de la capital mexicana, ese perímetro con más de nueve mil vendedores de vía pública, se ha convertido en una zona económica de considerable circulante monetario, donde "se vende de todo, menos la dignidad".

En este lugar surgió el movimiento "arte acá" en los setentas, con pintores y escritores -como Oscar Lewis y su descripción de la miseria y la promiscuidad en "los hijos de Sánchez" y Armando Ramírez con "Tepito" y "chin chin el teporocho".

Aquí el caló aparece como un circuito del habla propia: "arte acá y cultura acá son alternativas y posibilidades super chinguetas en donde chanzón quizá no sea la salvación divina, pero de que es la neta, es la neta... Me cai, la puritita verdá de a deveras: Acá".

A Tepito se le atribuye por tradición una contradictoria doble imagen: De área de violencia a comunidad con conciencia de barrio y aferrada a sus tradiciones, con marcada inclinación al comercio como principal medio de subsistencia de sus 43 mil moradores.

De este barrio "bravo " surgieron ídolos del boxeo profesional como Raúl "Ratón" Macías, José Medel, "Kid" azteca, "Panchito" Uribe, Melesio Zaragoza y el "Famoso" Gómez. En fútbol, recuerdan a Manolete Hernández y al "Bobo" Madrigal todos de Tepito.

El actor y bailarín Adalberto Martínez "Resortes", de vez en vez, visita el hogar donde nació, allí en la calle de Estanquillo 14. La cantante María de Lourdes niega ser tepiteña, pero los vecinos de la calle Jesús Carranza la reconocen como tal, así es Tepito.

Tepito es nombre de origen prehispánico ya que, según Alonso de Molina en su vocabulario de la lengua castellana mexicana, significa pequeño o poca cosa; tepiyotl, pequeñez; tepilitla, nila, acortar o achicar algo.

De acuerdo con el diccionario universal de historia y geografía de Orozco y Berra, a Tepito se lo conocía por tepitsin

Café Tacuba, un grupo de tepito

o tepitóyotl, que significa lugar pequeño al lado del gran Tlatelolco o mecamalinco: Lugar donde están los tamemes (Cargadores). En su diccionario de aztequismos, Cecilio A. Robelo explica: Tepito proviene de teocali-tepitón: Pequeño templo, ermita, capilla".

Después de la conquista, en lo que es la actual plazuela de fray Bartolomé de las Casas, puntualiza, había un pequeño templo que los indios llamaban teocultepitón, que los españoles acabaron por llamar Tepito.

Otra versión, es la de Angel Galicia Carmona, nacido en el barrio hace 60 años y actual líder de un grupo de comerciantes de la calle Tenochtitlán. Antes, dijo, cuando un delincuente quería solapar a otro, le decía: Si viene el sereno, te pito y de ahí viene el nombre.

Sobre los orígenes del barrio, el fedatario del haber histórico y cultural de la delegación Cuauhtémoc y presidente de la academia de la sociedad mexicana de geografía, Héctor Manuel Romero, los describe en su enciclopedia de la ciudad de México, a publicarse en 1996.

Cita al comentarista Rafael López Castillo, quien publicó que los Aztecas marginaron a los habitantes del viejo Tepitón, ubicado fuera de la gran Tenochtitlán, por lo que crearon su propio mercado, al que los ladrones concurrían a vender los objetos que hurtaban.

En el México independiente, añade Romero, Tepito empezó a poblarse de mesones a los que acudían los arrieros que venían a México a vender su mercancía. Algunos se quedaron a vivir y a instalar comercios propios y surgieron las vecindades.

También la guerra de los cristeros en los años veinte obligó a un gran número de personas del bajío, Jalisco y Guanajuato a trasladarse a la ciudad de México, que terminaron por alojarse en Tepito.

Muchos de esos recién llegados eran zapateros de oficio, lo que permitió a la zona convertirse en uno de los grandes centros zapateros nacionales.

A partir de un decreto de rentas congeladas, en 1940 comenzó el deterioro de la zona y luego el barrio es clasificado como "tugurio", pero en los sesentas, en la regencia de Ernesto P. Uruchurtu, se construyeron mercados cerrados, tras el auge del baratillo de Tepito.

De 1968 a 1979 se puso en marcha infructuosamente el plan Tepito, de remodelación urbanística propuesta por el gobierno. Creció el comercio ambulante por la crisis económica, y apareció la fayuca o contrabando con sus repercusiones económicas y sociales.

Después se formó el consejo representativo del barrio Tepito, primera organización popular que intentaba unir intereses de comerciantes y residentes, y de 1973 a 1979 surgieron el movimiento "Tepito acá" y el periódico "El Ñero".

En 1985 es víctima de los sismos y las viviendas son transformadas en bodegas por el auge fayuquero, lo que provocó el abandono de espacios comunitarios y originó una crisis del concepto de barrio.

A pesar de los avatares del comercio, Héctor Manuel Romero aseguró que en el barrio subsisten los lazos comunitarios, ya que las familias cultivan la solidaridad para hacer frente a los estímulos agresivos de los que están rodeados.

"El tepitense es rebelde y a pesar de todo conserva su identidad. Mientras más se le fustiga, más se enconcha. Es lo que le pasa a los judíos, que después de largas persecuciones, se unen, se cohesionan", agregó.

Angel Galicia Carmona, nacido en el lugar hace 60 años, afirmó que al tepiteño "siempre le han tenido mala fe, lo consideran un tunante, un barbaján o un delincuente; sin embargo, familias enteras viven del comercio y Tepito es un barrio bondadoso".

Un tepiteño describe con su singular caló la personalidad del barrio: "dicen que los mexicanos acá, pueblo jodido, somos retobones, apáticos, desconfiados y güevones y que nomás pensamos en estar parchando... y en la muerte y que así no se puede". "Por un cachete, basándonos en investigaciones y puntos de vista muy acá, y va diunabuenavez, desde el barrio de Tepito, pa reafirmar nuestro sentido de identidá, más no puramente como tepiteños, sino como mexicanos".

O sea: "Tepito es síntesis de lo mexicano; México es el Tepito del mundo, en donde nos llegan las puras sobrinas del mundo occidental, técnica, ciencia, arte, cultura".

"Acá en México desde Tepito, en donde dos por dos no son cuatro, son cinco o siete, o nada o más, y nos vale madres, pero sale porque sale... Pus a chingá".

...el año 2010

...educación básica ...mentará a 11 grados: SEP

...C.- Para el año 2010 la ...a podría incrementarrse ...ados, por lo que la Secre...ión Pública (SEP) trabaja ...ción de los docentes que ...r a las próximas genera...

...municado, la SEP señaló ... programas de estudio de ...a están ahora mejor arti...ven las peculiaridades de ...mativa que deberán apli...s del año 2010.

...dencia señaló que tales ...mas permiten mayor vin... los niveles de enseñanza ... primaria y secundaria, y ...formar a quienes podrían ...uras generaciones de edu...

... que la Subsecretaría de ...ica y Normal ha conseguido que las currícula de primaria y secundaria sean más precisas y detalladas, por lo que están centradas más claramente en el desarrollo de las competencias intelectuales.

De esa manera "se consolidan las bases de la formación común de docentes que habrán de conformar la generación del año 2010, la cual estará más preparada para responder a las necesidades profesionales del mercado laboral".

Dijo que se trabaja ya para alcanzar una instrucción básica más integrada, flexible y adaptada, desde el punto de vista de la diversidad regional y cultural del país.

En ese contexto, definió los posibles escenarios que para el próximo siglo caracterizarían al campo profesional de los instructores, mismo que incluiría una educación básica de seis u once grados.

También se plantea una mayor articulación de un ciclo continuo, flexible, centrado en el desarrollo de actitudes, hasta el dominio del lenguaje.

La SEP agregó que se busca ampliar sensiblemente la capacidad de entendimiento para el uso y aplicación de las matemáticas, continuidad social e histórica, equidad en la calidad de la enseñanza y el uso avanzado de las nuevas tecnologías.

De acuerdo con esa estrategia, los nuevos docentes deberán responder al desarrollo de comptenc ias intelectuales, y tener más destreza y capacidad de comprensión en el uso de materiales escritos. Además "los maestros deberán hablar con claridad y sencillez, adaptándose a las condiciones de sus alumnos y despertar su curiosidad e interés, dominar el campo de la enseñanza y conocer no sólo los contenidos didácticos, sino su estructura lógica.

TRADICIONAL SORTEO TEC DE MONTERREY

¡APRESURESE!
ULTIMOS BOLETOS PARA HACERSE MILLONARIO

RESIDENCIA DE N$17'300,000.00
INCLUYE PARA USTED UNA FABULOSA BOLSA DE N$4'000,000.00

ADEMAS 300 AUTOMOVILES neon 1996
Y MILES DE PREMIOS MAS.

SOLO FALTAN 3 DIAS

BANCOMER CENTRO AV. MEXICO ENTRE HIDALGO Y ZAPATA

BANCOMER PLAZA DE ALICA AV. UNIVERSIDAD E INSURGENTES

TELEFONOS DE MEXICO, S.A. DE C.V.

CONTRATE HOY MISMO SU LINEA TELEFONICA CON

¡ Facilidades de pago !

SIN INTERESES

En Tepic, Acaponeta, Santiago y Tuxpan
Para todo el Estado de Nayarit

RESIDENCIAL
Pago Inicial N$ 500.00
Resto: 3 Quincenas

COMERCIAL
Pago Inicial N$ 1,000.00
Resto: 3 Quincenas

Aproveche esta oportunidad es por poco tiempo.

TELMEX
COMUNICAR ES NUESTRA EMPRESA

SERPENTINA

Y qué les parece la ola blanquiazul que está tiñendo con sus colores la mayor parte de la República Mexicana, andan tan engallados los panistas que ya prometieron para el año 2000, serán el único partido que rife. Estamos de acuerdo en que es innegable su presencia en el ámbito político del país, también estamos de acuerdo en que atraviesan por una buena racha virtud a los personajes que han escogido para contender en elecciones populares, por lo tanto en estos momentos cada acción que hacen los dirigentes del panismo está encaminada a consolidar y aumentar su presencia en las respectivas entidades. Que actualmente dominan las principales capitales de estado de México, es bien cierto, por citar algunas tenemos: Mexicali, Culiacán, Aguascalientes, Guadalajara, Monterrey, Puebla, Morelia, Oaxaca, Mérida, y también las ciudades más grandes del país como: Ciudad Juárez, Tijuana, León, ciudad Guzmán Jalisco, Mazatlán, Tehuacán, Zamora, Uruapán, etcétera, etcétera, por lo tanto en estos momentos parece ser una gran oportunidad el ser nominado candidato por el blanquiazul, lo que quiere decir que si el oftalmólogo Carlos Rodríguez Ibarra, acepta la propuesta del Partido Acción Nacional, para contender por la alcaldía de Tepic, en los próximos comicios, aceptará una gran oportunidad, pues por la trayectoria del "serrucho", como le llaman sus compañeros Rotarios, al doctor Carlos Rodríguez, y el dinamismo del partido azul-blanco, que en estos momentos no cree en nadie, mucho se podría lograr, y habría de verdad una gran contienda, esperemos la respuesta del "Serrucho"************ESTA SERPENTINA felicita a la licencia María Mayela Almonte por su nombramiento como delegada de la PGR en Nayarit. Joven, abierta, derecha, honesta (así nos parece y ojalá no decepcione), Mayela, como se le conoce, se ha ganado a pulso el nombramiento y seguramente intentará lograr un buen trabajo al frente de esa dependencia federal que muchas veces se ha visto enlodada por la sospecha.

Seguramente que la delegada de la PGR reforzará su equipo de trabajo para no fallar en la confianza que se le ha depositado, y es que, siendo sinceros, entre sus allegados figuran un par de ministerios públicos (cuyos nombres omitimos pero son altos, delgados y mitoteros) que sin esforzarse le pueden echar abajo su labor, y es que tienen un don admirable para caerle mal a la gente**********Anda enloquecido el "Gordo" Rivas Curiel, buscando llamar la atención a costa de lo que sea, ahora utiliza los mismos métodos que en su momento cayeron tan mal a la ciudadanía, tales como la toma de oficinas, el bloqueo de calles, y otros métodos no muy ortodoxos en materia política, total que Alejandro Rivas Curiel, quiere acapara de todo, y ya lanzó su amenaza a Victorino Sánchez Romero, gerente del SIAPA de que si no baja los precios del agua, le va a pesar, ¿qué es eso pues?, ¿de verdad se la creyó el gordo?, qué no sabe que el SIAPA está quebrado precisamente porque la gente no quiere ni siquiera pagar el equivalente a la renta de dos películas mensuales en macrovideocentro por el consumo del líquido, y que en estos momentos son tiempos de concientizar, imagínense el servicio que nos darán pagando mensualmente 4 pesos, por eso cuando una bomba se quema, duran 15 días en repararla y entonces sí, sale más caro el caldo que las albondigas, pues en esos días hay que pagar agua de garrafón hasta para echarle al baño, o bien comprar una pipa, que cuesta en un sólo viaje lo que pagaría un ciudadano de los reclamantes en todo un año, es decir el supuesto ahorro se transforma en amargura cuando la respuesta a los problemas de surtido de agua por parte de SIAPA es " no tenemos dinero", así las cosas, el gordo Rivas, debe buscar otro camino a la popularidad, no el de joderse al prójimo para quedar bien él, definitivamente enloqueció

Rivas Curiel, se enloqueció

En superación la crisis de México

* Ahora sigue en preocupación la de EU

Por LORENZO ABANADES

MADRID.-La mayoría de países de Latinoamérica "eliminaron los efectos de la crisis mexicana", mientras que empresarios estadounidenses hicieron un llamamiento al gobierno y al Congreso para que ponga fin a su disputa presupuestaria.

A pesar de que Latinoamérica está saliendo de la crisis mexicana, aún debe controlar y reducir la inflación, según un informe de la Organización para la Cooperación y el Desarrollo Económicos (OCDE) divulgado ayer en París.

El trabajo sobre "perspectivas económicas" de la OCDE subraya que "Argentina y Brasil son los más afectados por la salida masiva de capitales tras la crisis mexicana de principios de 1995". En Chile, Colombia y Perú, las entradas de capitales se vieron menos afectadas por la crisis mexicana y "las políticas

presupuestarias y monetarias de esos tres países se reforzaron para no comprometer los objetivos de inflación".

Según el informe de la OCDE, la reactivación económica en México debería comenzar a finales de 1995 y "reforzarse en los próximos dos años en un contexto político prudente".

El documento, titulado "perspectivas económicas de la OCDE", organismo al que pertenece México, considera que la reactivación económica dependerá esencialmente de la estabilidad de los mercados y de la prudencia de la política monetaria del gobierno. En Nueva York, cerca de 100 empresarios de firmas de Wall Street y de diversos sectores de la industria norteamericana hicieron un llamamiento al gobierno y al Congreso Estadounidenses para que pongan fin a su disputa presupuestaria.

En un anunció de dos páginas en el periódico "The new York Times", los empresarios manifiestan que "lo que nos une en este llamamiento es nuestra común preocupación por el futuro de EU". La falta de un acuerdo sobre el presupuesto obligó al gobierno norteamericano a paralizar parcialmente, por segunda vez en el periodo de un mes, la administración, mandando a sus casas a unos 260.000 funcionarios públicos.

La situación ha despertado una gran preocupación en Wall Street, donde la bolsa reaccionó ayer con su mayor caída en cuatro años.

Tras el desplome de la bolsa, el presidente de EU Bill Clinton llamó por teléfono a los líderes republicanos en el Congreso para invitarles a reunirse con él para tratar de desbloquear las negociaciones presupuestarias.

También ayer la Reserva Federal (Banco Central) de Estados Unidos redujo en un cuarto de punto los tipos de interés a corto plazo para estimular un crecimiento de la economía del país. La decisión de la reserva federal significa que los tipos de interés de los fondos federales que se cargan a los bancos comerciales se reduce al 5,50 por ciento.

La reserva federal no había modificado los tipos de interés desde julio de este año cuando rebajó del 6 por ciento al 5,75 el precio del dinero.

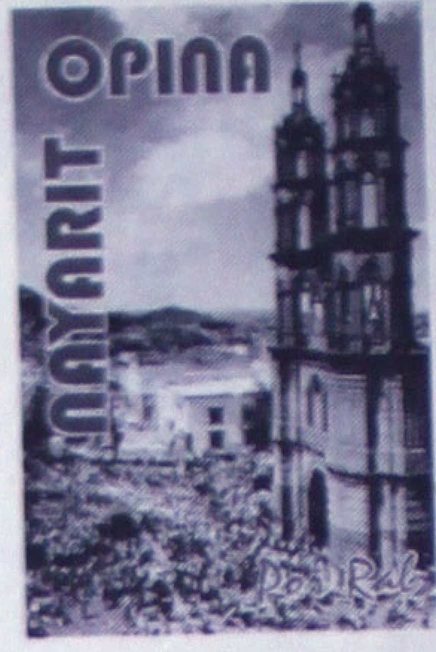

A pesar de la desastrosa economía por la que atraviesan los Ayuntamientos del Estado, y por ende se entiende que el panorama estatal no camina por senderos de bonanza, los rumores de que existen varios funcionarios públicos y otros libres que por debajo del agua dejan correr las versiones de sus ansias de llegar a uno de esos sitios, continúan escandalosamente incontrolables, contra las reglas del juego que dicta Don Rigoberto Ochoa Zaragoza Gobernador Constitucional de la entidad, quien repetidas veces señala que una de las condiciones es sin duda para saltar las trancas que deben efectuar los aspirantes, es poner sobre el tapete de las jugadas, un papelito con la renuncia escrita. Como no ha sucedido tal cosa, es lógico pensar que siempre en su corazoncito de: José Armenta Anaya, Adrián Avendaño y Roberto Pacheco que exhiben la divisa oficial, les sigue latiendo la corazonada que el jefecito se conduela y les abra las puertas de los toriles; es bien sabido que con la voz de apoyo del primer priista local, las facilidades abundan, los sectores se decidirán después de hacer varios estudios sobre las personalidades que se mencionan y se hace la jugada tradicional para que todos los priistas presten su apoyo con el voto en los momentos oportunos y debidamente organizados por Don Filiberto Delgado Sandoval quien es el pastor de las ovejas del tricolor.

Ahora bien, por el otro lado del Papado Priista existen los que cuentan con elementos propios, es decir, tienen sus estructuras fuertemente consolidadas, que en los instantes que se de la voz de arranque a lo mejor participan con sus medios, y entre ellos podemos anotar a Jorge Naya Vidal, Don Felix Torres Haro, Antonio Echevarría Domínguez y algún aventurero que no le teme a la inflación, problemas burocráticos y la empobrecida finanzas de los Ayuntamientos que con toda seguridad dejarán una herencia nada envidiable, posiciones que deben desanimar a los tiradores, pues el futuro es penosamente sin solución, ya que el Estado y la Presidencia de la República agarrados de la mano, no encuentran los caminos adecuados para salir de este bache tan romántico, pero que se ha convertido en un serio problema sin resolver favorablemente al pueblo, que cada día sufre el desempleo y como una consecuencia razonada es fácil comprender que la delincuencia nos hará perder la tranquilidad de las familias que tienen necesariamente que reaccionar en alguna forma no acostumbrada. Desde luego que no habrá batalla encarnizada. Las costum-

Los Amigos y Familiares de:

ALEJANDRO GONZALEZ ESPINOSA

Participan con profunda pena su fallecimiento, acontecido el 15 de diciembre de 1995 en la Ciudad de Guadalajara, Jal.

Se oficiará una misa por el eterno descanso de su alma el próximo jueves 21 de diciembre en el Templo del Carmen a las 19:30 Hrs.

Tepic, Nayarit; diciembre 20 de 1995.

VENTANA AL MUNDO

[S]IN [S]ORPRESAS, FELIPE [GON]ZÁL[E]Z TRAS LA REELECCIÓN EN ESPAÑA

[MA]D[R]ID, ESPAÑA.- La candida- ... [pres]idente del gobierno español, ... [Gon]zález, a las ... de marzo ... [anunc]iamiento de ... [el]ectoral que ... [tom]ada, como ... [co]micios de ... or un ... to directo ... [dirig]ente socia- ... [adve]rsario con- ... [J]osé María

Felipe González

[dec]isión de González, que se pre- ... [sé]ptima vez consecutiva como ... a socialista a las elecciones, no ... lo a los españoles.

[R]ETI[R]ARÁ ISRAEL DEL GOLÁN EN [M]ESES, NO EN AÑOS, [A]SEGURA SIRIA

[B]EI[R]UT, LIBANO.- El jefe de la ... [S]iria, Faruk Al-Sharaa, declaró [e]n Beirut que Israel planea reti- ... [m]eseta del Golán en meses, y no ...

[S]ecretario de Estado norteamerica- ... Christopher, hizo saber a los ... rios que el Primer Ministro ... [Shim]on Peres habló de una retirada - ... [e]n meses y no en años", declaró ... [e]l curso de una conferencia de ... [t]ermino de una entrevista con el ... o libanés, Elías Hraui.

[MA]DR[E] E HIJA VIVIRÁN MES Y [ME]DIO ENCADENADAS UNA A OTRA: JUEZ

[W]A[S]HINGTON.- Un juez del esta- ... [no]rteamericano de Carolina del sur ha ... una adolescente rebelde y a su ... [ca]stigo propio de la edad media, al ... a vivir encadenadas la una a la otra durante un mes y medio.

La cadena que une día y noche a las dos mujeres mide 60 centímetros y es del mismo tipo que las que se utilizan en este país para encadenar a los presos cuando salen fuera de los centros penitenciarios.

La adolescente, Tonya Kline, de 15 años, sólo se puede separar de su madre, Deborah Harteer, de 38, para usar el cuarto de baño. Madre e hija duermen juntas, salen juntas y Deborha Harter acompaña a la chica al colegio, donde permanece sentada al lado de ella durante toda la clase.

"Tengo la sensación de que he sido condenada también", afirma la madre, que durante mes y medio tendrá que renunciar prácticamente a toda vida social.

Harter, que reside en Sumerville, Carolina del sur, puede ser condenada a 30 días de cárcel si su hija se escapa.

La adolescente está a la espera de ser juzgada por distintos delitos de hurto y por haber robado en una casa junto con un hermano suyo, también adolescente, que se encuentra detenido. El castigo impuesto a la joven es una medida "clemente" pues constituye una alternativa a que la chica permanezca encarcelada durante las fiestas de navidad.

No obstante, la sentencia dejó pasmada a la madre que cuenta: "cuando el juez dijo a los policías que fueran a buscar la cadena, fue un impacto. Nunca se me hubiera ocurrido eso. Sentí como que me estaba castigando a mí".

La mujer considera que el juez exageró, pero no protestó y aceptó el castigo para que su hija no ingresara en prisión.

La joven, en cambió, afirma que la "cosa no está tan mal como parece", y asegura que ha aprendido la lección.EFE.

SUS ÚLTIMAS HORAS, LA MISIÓN DE PAZ DE NACIONES UNIDAS EN BOSNIA

SARAJEVO, BOSNIA-HERZEGOVINA.- La Organización de las Naciones Unidas (ONU) vivía el martes sus últimas horas en Bosnia Herzegovina, mientras la Organización del Tratado del Atlántico Norte (OTAN), que tomará su relevo, continuaba su despliegue a un ritmo cada vez más sostenido.

Nosotros, que hemos sobrevivido a la guerra, dejamos el lugar las fuerzas de paz. Le corresponde a la OTAN poner en práctica lo que fue adquirido por la ONU", declaró en modo de adiós el portavoz de la ONU en Sarajevo, Alexander Ivanko. (SUN).

NIXON HA VUELTO

WASHINGTON.- Los Archivos Nacionales de Estados Unidos abrieron al público 50.000 páginas secretas que recogen algunos de los episodios de la presidencia de Richard Nixon (1968-1974).

Los documentos que se encuentran al acceso de los historiadores incluyen varias conversaciones de Nixon con sus colaboradores sobre diversos asuntos de su presidencia. "Tal vez, después de todo, no somos tan inteligentes", dice Nixon en una de las grabaciones.

A petición de los investigadores, se ha levantado el secreto a los archivos que pueden servir para conocer con más exactitud las relaciones de Nixon con varios políticos actuales. (REUTER).

TOMÓ POSESIÓN EL NUEVO SECRETARIO GENERAL DE LA OTAN

BRUSELAS.- Estrechar los lazos entre Europa y Estados Unidos y "construir el apoyo ciudadano la OTAN en ambos lados del Atlántico" son los dos requisitos para que la mayor organización defensiva del mundo pueda afrontar sus nuevas tareas. Así lo subrayó el nuevo secretario general, Javier Solana, en su toma de posesión. El ex ministro español de Asuntos Exteriores recordó también los grandes desafíos de su mandato: la pacificación de Bosnia, la ampliación al Este, la relación con Rusia y la transformación de la organización. (REUTER).

EN 1995 AFRICA ENFRENTÓ EL ÉBOLA, EL SIDA Y EL CASO DE NIGERIA

ABDIJAN.- El caso de Nigeria, convertida en paria internacional por sus presuntas violaciones a los derechos de las minorías, se aunó a enfermedades que se intensifican con la pobreza, como el Sida y el Ebola, como hechos importantes este año en el continente africano.

En otras partes del continente, la malaria, la meningitis y otras enfermedades endémicas mataron en silencio a miles de personas, muchas de ellas niños.

El centro de Africa, mientras tanto, vio nueva sangre derramada cuando los tutsis y los hutus de Ruanda y Burundi continuaron envueltos en su vieja rivalidad étnica y las repercusiones del genocidio del año pasado en Ruanda. (REUTER).

VIDEO DE ASESINATO DE RABIN SE VENDE EN UNOS 400.000 DÓLARES

JERUSALEN.- Una cinta de video del asesinato de Yitzhak Rabin, que muestra al homicida acéchando al que fuera Primer Ministro de Israel antes de dispararle por la espalda, fue vendida ayer aparentemente por casi 400.000 dólares.

La estación comercial de la televisión de Israel, el Canal Dos, dijo que ella y el diario de mayor venta del país, Yedioth Ahronoth, compraron los derechos para usar la filmación de un aficionado, el único video conocido del asesinato del 4 de noviembre.

La cinta, cuyos últimos ocho minutos muestran el asesinato, fueron transmitidos en el Canal Dos a las 20.00 hora local (1800 GMT). El diario publicó fotografías de la cinta este martes.

Yair Stern, director del público Canal Uno de Israel, dijo que su televisora dejó de ofrecer dinero por la cinta cuando el precio excedió a un millón de shekels más el impuesto al valor agregado (un total de unos 375.000 dólares). (REUTER)

Engallados por el triunfo

Los comunistas rusos esperan lograr más de lo esperado

POR TIMOTHY HERITAGE

MOSCU.- Los triunfantes comunistas rusos se encaminaban a lograr ayer más cargos de los previamente calculados en la Cámara baja del Parlamento tras las elecciones del domingo.

Los resultados mostraban que los comunistas no sólo ganaron en las elecciones a la Cámara o Duma Estatal, sino que también obtuvieron decenas de otros cargos a través del país.

En un golpe muy fuerte al presidente Boris Yeltsin y los reformistas, los candidatos del Partido Comunista lograron 45 de los 178 escaños de los distritos electorales simples que se habían anunciado hasta el mediodía de ayer.

También estaban al frente con el 22,3 por ciento de los votos en una lista individual de partidos, que cuenta las boletas por agrupaciones políticas en vez de por individuos.

Los ultranacionalistas van en segundo lugar con un 10,9 por ciento y el bloque nuestro hogar es Rusia, del primer ministro Viktor Chernomyrdin, ocupa el tercer lugar con 9,6.

"Es posible que terminemos con el 30 por ciento de los votos en la lista federal (de partidos) y un poco más que eso en los distritos electorales por los escaños", dijo el jefe del Partido Comunista Ennady Zyuganov, en conferencia de prensa.

Demandó cambios en la política económica como resultado de la votación que refleja una amplia insatisfacción con las reformas de mercado en este país de casi 150 millones de habitantes.

Es difícil ver como la parte comunista de los votos llegue al 30 por ciento. Ya se han contado unos 45 millones de votos, o el 60 por ciento de las boletas depositadas.

Pero una tercera parte de los escaños de la Duma podría estar al alcance de los comunistas, bajo un sistema que asigna 225 asientos a la lista de partidos y uno en cada uno de los distritos electorales. Esta cifra es más de lo que esperaba la mayoría de los analistas.

La Duma tiene solo poderes limitados bajo la constitución, que pone el poder real en las manos del presidente, pero los comunistas esperan obligar a que hayan cambios en la política y en Chernomyordin y Yeltsin.

Yeltsin y Chernomyrdin se reunieron el martes para hablar sobre el resultado de los comicios y sus implicaciones.

No hubo detalles de la reunión, en el Sanatorio Barvikha en las afueras de Moscú donde el presidente se recupera de un leve ataque cardíaco.

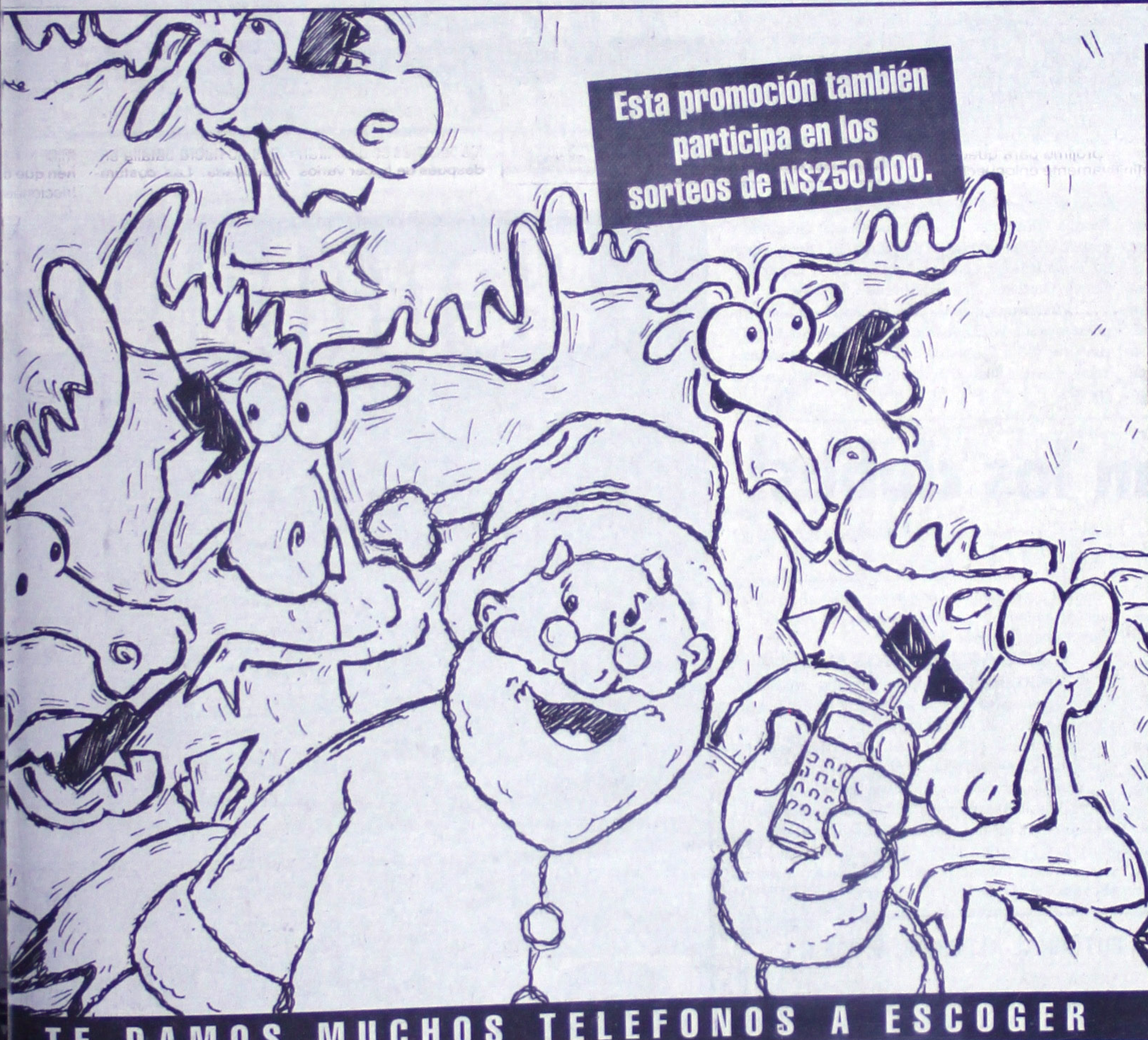

Esta Navidad te damos mucho para hablar.

Con tu Telcel Gratis.
Con Telcel puedes elegir entre una gran variedad de modelos de las mejores marcas con fianza y contratación gratis, además te ofrecemos los mejores planes tarifarios con minutos de tiempo aire sin costo, para que elijas el que más te convenga.
Visita hoy mismo a nuestros Distribuidores Autorizados.

DISTRIBUIDORES AUTORIZADOS TELCEL
TEPIC, NAYARIT.
CELULARES REGION 5
(CENTRO DE ATENCION A CLIENTES)
Tel. (32) 13-72-08
CELULAR PLACE
Tel. (32) 13-65-27
HERSYMAC SISTEMAS
(32) 14-84-84
SANTIAGO IXCUINTLA, NAYARIT.
SANTEL
Tel. (323) 5-20-66

Aplican restricciones crediticias. Válido al 31 de diciembre de 1995.

telcel
Cerca de ti

TE DAMOS MUCHOS TELEFONOS A ESCOGER

NOKIA 100
-Batería con 22 hrs. de duración en stan by.
-Indicador de nivel de batería.
-Indicador de nivel de recepción.
-Cinco teclas para marcación rápida.
-Candado de teléfono y teclado.
-Tecla para restricción de llamada.
-Se regala en cualquiera de los planes.

ERICCSON 230
-Cargador de escritorio para 1 batería.
-Batería con 16 hrs. de duración.
-Memoria para 99 teléfonos.
-Indicador de llamadas no contestadas.
-Indicador de duración de llamadas.
-Indicador de batería.
-Se regalan en plan Standar, Master y Master Plus.

NOKIA 636
-Batería con 26 hrs. de duración.
-Teclado de espera.
-2 niveles de volúmen.
-Batería de carga rápida en sólo 4 hrs.
-Indicador de nivel de batería.
-Indicador de nivel de recepción.
-Se regala en plan Standar, Master y Master Plus.

NEC 700
-Batería con 36 hrs. de duración.
-Reloj despertador.
-Memoria para 99 teléfonos.
-Indicador de batería.
-Indicación de duración de llamadas.
-Indicador de llamadas no contestadas.
-Se regalan en plan Master y Master Plus.

NOKIA 232
-Batería gruesa con 26 hrs. de duración.
-En equipo opcional batería de 32 hrs.
-Teclado rápido.
-5 Tipos de tonos de ring.
-100 memorias altanuméricas.
-Restricción de llamadas.
-Tecla para buzón.
-Se regala sólo en Plan Master Plus.

TECHNOPHONE PC 515
-Batería gruesa con 26 hrs. de duración.
-En equipo opcional batería de 32 hrs.
-Teclado rápido.
-5 Tipos de tonos de ring.
-100 memorias altanuméricas.
-Restricción de llamadas
-Tecla para buzón.
-Antena retractil.
-Se regala sólo en Plan Master Plus.

Y completamos tus deseos con:
*Teléfono
*Activación
*Fianza
*Batería
GRATIS

CELULARES REGION 5
Paseo de la Loma 179. Tel. (321)372 08 Tepic, Nay.
DISTRIBUIDOR AUTORIZADO
telcel

En Primera División

¡Arranca la segunda vuelta!

* América-Pumas y León-Chivas de lo mejor

MEXICO, DF.- La celebración de las fiestas navideñas ocasionará que el calendario de la fecha 18 del futbol mexicano se adelante, jornada donde el encuentro que representará mayor atractivo será la visita de los Pumas al estadio "Azteca" ante el América.

La UNAM llega al partido con dos derrotas consecutivas, por lo que están obligados a salir de la mala racha, además el cuadro universitario acostumbra ofrecer muy buenos partidos cuando se presenta en el Coloso de Santa Ursula.

En tanto, América que viene de perder ante el Atlante, también intentará volver a la senda del triunfo, para intentar mantenerse en el liderato general del torneo del balompié nacional.

Por otra parte, las Chivas del Guadalajara tratarán de vengarse del equipo León, pues en la primera fecha de la temporada el cuadro Esmeralda goleó al equipo tapatío por 4-0 en el estadio "Jalisco".

PROGRAMACION

La relación de partidos que se celebrarán del 21 al 23 de diciembre y que arrancan la segunda vuelta del torneo es la siguiente:

HORA	ENCUENTRO		ESTADIO
- JUEVES 21 DICIEMBRE			
20:45	Cruz Azul	- Tigres	Azteca
- VIERNES 22 DICIEMBRE			
20:30	Tecos	- Atl.Celaya	3 de Marzo
20:45	Atlante	- Atl.Morelia	Azulgrana
- SABADO 23 DICIEMBRE			
16:00	Santos	- Atlas	Corona
16:00	Veracruz	- Toluca	Luis P.Fuente
17:00	Monterrey	- Necaxa	Tecnológico
17:00	Puebla	- Toros Neza	Cuauhtémoc
20:00	América	- Pumas UNAM	Azteca
20:45	León	- Guadalaja	Nou Camp

En lo que toca al futbol de la Primera División "A", los partidos serán: el próximo viernes 22 de diciembre el San Luis se enfrenta al Tijuana, Gallos Blancos recibe al TEPIC y San Francisco contra Cruz Azul Hidalgo.

Para el sábado 23, Saltillo ante el Marte, el Yucatán frente a La Piedad, Acapulco contra el Zacatepec, Irapuato recibe a Correcaminos y para finalizar esta jornada el Tampico enfrenta a Pachuca. **(NOTIMEX)**

Sin lugar a dudas el encuentro Pumas-América, será uno de los mejores de la jornada.

Ganó 3-1 al Río Grande

¡Coras Xalisco se desquitó!

Por Sergio Arcadia

TEPIC, Nay.- Un triunfo contundente se fabricó ayer el equipo Coras Xalisco sobre el Río Grande Industrial El Salto al cual venció por 3 goles por 1 en el estadio olímpico "Nicolás Alvarez Ortega" ante una regular asistencia.

Al minuto 28, Jorge Arenas hizo el de la quiniela para el conjunto arrayanero, al disparar de bolea sobre la meta rival, mientras que al 35, el mismo Arenas pondría el 2-0 a pase filtrado del "Turi" Valdez al agarrar dormida a la zaga atlantista y sin marca clavar la segunda anotación pegada al poste izquierdo.

CORAS XALISCO.... el equipo del "Cora" Isiordia venció a los industriales de El Salto por 3-1. (Foto: S.Arcadia/Meridiano)

Rápidamente respondió Atlante, y segundos después una desatención del portero Torres y el zaguero Aguilar dejaron el balón para que cómodamente fuera rematado de testa por Everardo Briseño para el 2-1.

En la segunda parte, Coras e Industriales se enfrascaron en entretenido duelo, habiendo jugadas de peligro para ambos lados y dos disparon que toparon con matal: el tapatío Jhonny García tuvo la gran opción pero su disparo se estrelló en el travesaño salvándose la guarida nayarita, mientras que el también visitante Alejandro López estrelló otro en la base del palo derecho.

Faltando un par de minutos para finalizar el encuentro, Arenas fue derribado dentro del área por el portero rival y Omar Amézquita el "Baggio" se encargó de cerrar la cuenta de tiro penal.

Buen trabajo arbitral de Clay René Magaña -y los jueces José de Jesús Accevedo y Roberto Topete-, quien en la recta final expulsó a Jorge Arenas de Coras Xalisco y Nelson Tapia del Atlante por participar en pequeña bronca, además de amonestar a Jesús González y Carlos Valadez por los visitantes.

Alineaciones:

CORAS XALISCO - Torres, D.Aguilar, Domínguez (Martínez 46'), López, Valdez, Amézquita, Isiordia (R.Aguilar 73'), Arenas, Ibarra, González y Orozco (Hermosillo 60').RIO GRANDE - Soto, Moreno, Tapia, R.López (Jiménez 46'), Lomelí (A.López 80'), García, González, Macias, Briseño y Valadez.

En otros resultados de esta fecha 17 -última de la primera vuelta- en la Zona Occidente: Cachorros U.de G. ganó por 4-0 a Iguaneros de Tecomán y Estudiantes Tecos empató a dos con Académicos y en penales perdió por 4-3.

¡Se refuerzan los clubes!

Al expirar la primera vuelta del campeonato mexicano de Primera División, muchos de los equipos se volverán a armar para afrontar la pesada cuesta por resulta la segunda vuelta del certamen.

Aquí, los refuerzos que ayer se anunciaron y que seguirán escuchándose hasta el miércoles que se cierren registros.

DOS PARA CRUZ AZUL

MEXICO.- El brasileño Luiz Carlos de Oliveira "Pintado" y el local Luis Fernando Soto serán los refuerzos de Cruz Azul para la segunda vuelta del futbol mexicano de según declaró el técnico del equipo, Luis Fernando Tena. "El regreso de Pintado al club fue decidido por la directiva y el cuerpo técnico, y que su llegada está prevista para esta semana, a fin de que comience a trabajar y pueda ver acción en dos o tres jornadas. En torno a Soto, Tena que viene de la filial de Primera "A", Cruz Azul Hidalgo, y destacó que tiene cualidades.

TIGRES EN BUSCA

MONTERREY.- La directiva de los Tigres de la UANL dio de baja al italiano Pietro Maiellaro y decidió firmar a otro jugador extranjero en los próximos días para que se enrole en la segunda vuelta del campeonato mexicano de futbol de primera división.

UN CHILENO AL LEON

LEON.- De un momento a otro el presidente del Club León, Valente Aguirre Meza, dará a conocer la contratación del medicampista chileno Cristhian Torres, quien defenderá los colores del equipo en las segunda vuelta del torneo.

Del estadunidense Alexis Lalas se ha descartado su venida al León, porque el propio zaguero prefirió seguir jugando en Italia, según dio a conocer el secretario del Club, Rubén Rentería.

DOS ARGENTINOS MAS

TORREON.- Los mediocampistas argentinos Mauro Camonareci y Gabriel Caballero fueron presentados ayer como los nuevos integrantes del Club Santos Laguna, refuerzos para la segunda vuelta del torneo del futbol mexicano de la primera división.

La presentación corrió a cargo del presidente del Club Martín ibarreche, quién destacó que ambos jugadores entran en sustitución de los también argentinos Marcelo Carracedo y Carlos Alberto Juárez, quienes a pesar de ello todavía pertenecen al equipo santista. **(Fuente: NOTIMEX)**

COMPAÑIA EDITORIAL ALPESOR, S. DE R.L.

Solicita:

TRADUCTOR

100% INGLES-ESPAÑOL

Con residencia en Tepic, Nay.
y experiencia en redacción.

Interesados presentarse con solicitud
elaborada en horas hábiles a Zapata
No. 73 Pte. Tepic, Nayarit.

Contactos Deportivos

HUGO SANCHEZ, visitó hoy Madrid para entrevistarse con los directivos de sus dos anteriores clubes en la capital española, el Real Madrid y el Rayo Vallecano..... **LA SELECCION MEXICANA** de futbol se mantiene en la posición número 12 de la clasificación mundial de la Federación Internacional de Futbol Asociación (FIFA), mientras el equipo brasileño sigue en primer sitio seguido de Alemania.....

EL DELANTERO costarricense Rolando Fonseca viajó hoy a México para incorporarse al Pachuca, de este país, equipo en el que también milita su compatriota Hernán Meedford... **SIL** continúa en el primer lugar en la clasi mundial del mes de diciembre de la Fede Internacional de Asociaciones de Fútbol mientras que Alemania conserva el segund to......

LOS BULLS DE CHICAGO continua su racha triunfal y las víctimas esta vez fu Celtics de Boston, que lucharon, vivieron jismo de la victoria y al final fueron hullad 123 en el flamante Fletcenter de B **(FUENTES:NTX\EFE\REU)**

Deportes

...tricia Luna Ruelas festejó sus XV años

Sociales

POR: MONICA TREVIÑO

El viernes 15 de diciembre, fue el día en que la jovencita Ofelia Patricia Luna Ruelas llegó a la bella edad de las ilusiones, al cumplir sus quince años.

Para festejar este importante fecha, Patricia acudió a la iglesia de los Sagrados Corazones de Jesús y María para dar gracias a Dios, por permitirle llegar a esta linda edad y por todas las cosas bellas que le ha dado. El sacerdote Crescencio González fue el encargado de oficiar la emotiva ceremonia.La linda quinceañera es hija del doctor Gilberto Luna Flores y de su apreciable esposa, la doctora Ofelia Patricia Ruelas de Luna. Sus padrinos fueron sus tíos, el ingeniero Sergio Luna Flores y Carolina Medel de Luna.

Acompañando a su nieta en este importante día estuvieron sus abuelitos, el doctor José Vicente Ruelas Preciado y Ofelia Gutiérrez de Ruelas. Su madrina de ramo fue la señorita Laura Rosas Alfaro y Jorge Hernández Mejía su apuesto chambelán.

Para esta ocasión Ofelia Patricia llevaba un vestido en color rosa claro, confeccionado en organza y gipiur francés.

Después de la ceremonia religiosa se ofreció una fiesta en honor de la quinceañera en elegante salón de fiestas a donde acudieron amigos y familiares, para felicitar a Paty.

...a quinceañera Ofelia ...una Ruelas.

Doctores Gilberto Luna Flores y Patricia Ruelas de Luna.

Este preciosísimo bebé, es el hijo de Juan Carlos Rodríguez Ascencio y su esposa Yadira Azcona de Rodríguez, él disfruta su primera navidad. (FOTO DE ROCIO CHAVEZ)

...rgio Luna ...lina Medel

Laura Rosas Alfaro.

El doctor Vicente Ruelas Preciado y Ofelia Gutiérrez de Ruelas .

...rtida pastorela del Cri Crí

POR ROCIO CHAVEZ

Simpáticos monaguillos, interpretando lindos villancicos.

...vo de celebrar ... de cembrinas, ... Cri Cri, organi... cada año, una ... en la que los ...stas fueron to... ...ños que forman ...esta escuela.

...rnas caracteri... como los reyes ...osé y María, el ...des, angelitos, ...os, y el diablo ...n sólo algunos ...rsonajes que los ...l Cri Cri protagon...n.

...término, de la ..., los orgullosos ... familia, disfru... sus hijos un ale... ...ivio.

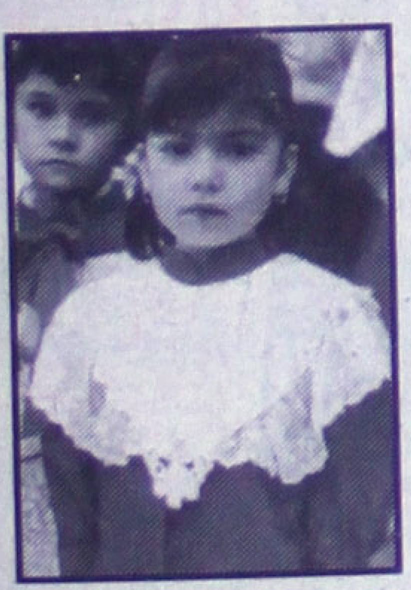

Luisa María Chávez Jiménez, cantó como un verdadero angelito durante la pastorela. (FOTOS DE ROCIO CHAVEZ).

Marvin Gregorio Bernal Ibarra, fue el diablito.

...magos se entretuvieron mucho jugando al ...escompuesto.

Hasta tiempo hubo para hacer chistosos gestos.

Las mejores ideas para Regalar

ESTAN EN FABRICAS DE FRANCIA

Del 20 de Noviembre al 24 de Diciembre

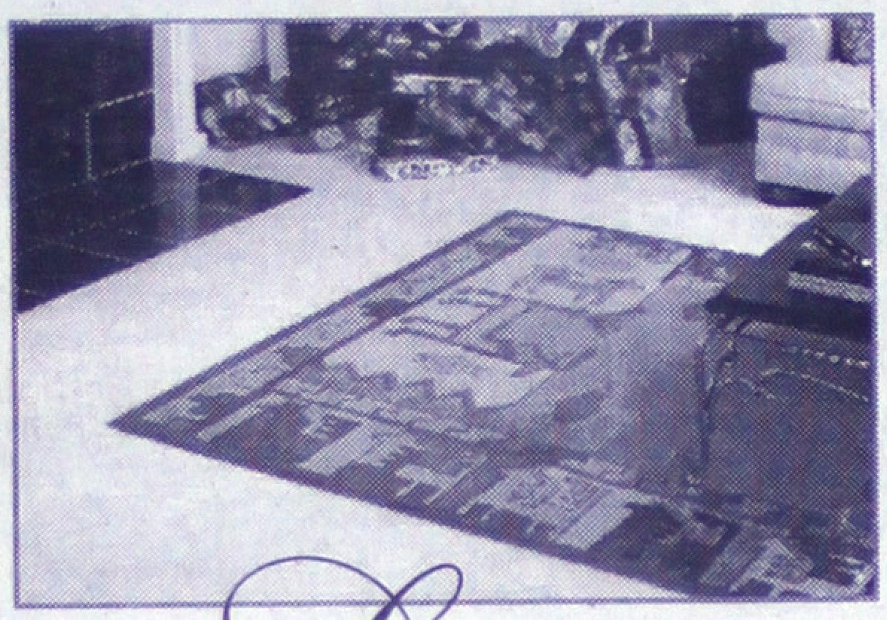

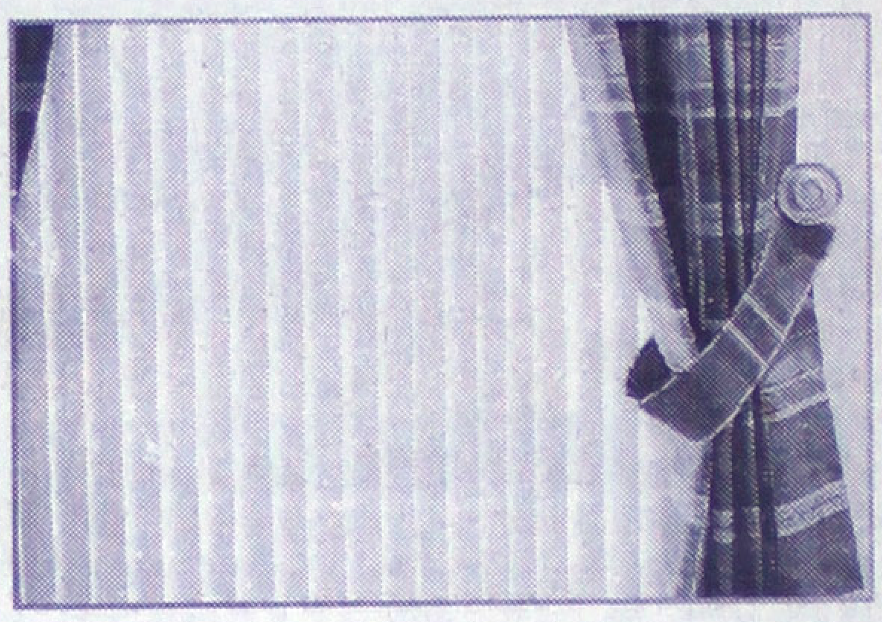

Luzca en esta Navidad un hogar más bello y acogedor con estas variadas opciones de gran calidad y elegancia

APROVECHELAS CON

6 MENSUALIDADES ¡ SIN INTERESES !

O 20% DE DESCUENTO*

al pagar de contado o con su crédito Fábricas de Francia.

*En todo el departamento de Muebles, Colchones, Muebles de Jardín, Tapetes y Alfombras, Tapicería, Lámparas, Espejos y Consolas, Pinturas y Marcos y Muebles para Bebé.
En Línea Blanca: Whirlpool, General Electric, Mabe, Easy, Speed Queen.
En Electrónica: Toshiba, Mitsubishi, Kenwood, Akai, GPX.
En Eléctricos: Aspiradoras y Barredoras Eureka, Aspiradoras y Barredoras Hoover, Aspiradoras y Barredoras Koblenz y toda la línea Moulinex.
Máquinas de Coser, Tejer y Planchadoras.

Promoción válida del 1º al 31 de Diciembre.

571 HORARIO NAVIDEÑO: Este 20 de Diciembre Nuestro Almacén permanecerá abierto de 9:30 a.m. a 8:30 p.m.

Fábricas de Francia

...es todo lo que quiera tener y más

¡Se casa la güera!

Confirman boda de Yuri para el próximo martes

México, 19 de diciembre (Notimex).- La cantante mexicana Yuri, mantiene sus planes de casarse el próximo martes con Rodrigo Espinoza, exvocalista del grupo chileno Aleste, en una ceremonia íntima a la que sólo asistirán familiares y amigos, dijo hoy su oficina de prensa. La agente de relaciones públicas de Yuri, Ela Laboriel, se abstuvo de precisar el lugar de la boda pero señaló que no tendrá lugar en la capital chilena de Santiago. "La decisión de Yuri (de contraer matrimonio en privado) es una cuestión que debe respetarse", dijo Laboriel a Notimex y agregó que la cantante regresará este martes a la ciudad de México luego de una breve presentación en el suroriental estado de Chiapas. Laboriel desmintió la versión del periódico chileno la cuarta, que este martes publicó que Yuri estaba recién casada con Espinoza y que la cantante esperaría cuatro años antes de embarazarse. "Es esa una información falsa", dijo Laboriel.

José Guadalupe Pérez y sus 22 añ

POR ROCIO CHAVEZ

José Guadalu-pe Pérez Isiordia, mejor conocido por sus cuates como el "Munrra", festejó su cumpleños número 22, en días pasados.

José es estudiante de la especialidad de ingeniería eléctrica y esta próximo a egresar del Instituto Tecnológico de Tepic, además es muy deportista, pues se ha destacado por jugar al baloncesto; actualmente pertenece a la selección de basquet bol de su escuela y es una persona muy querida por todos sus compañeros.

La reunión tuvo lugar en el domicilio de uno de sus mejores amigos, Gustavo Acebo, quien conjuntamente con sus demás amigochos, organizaron una agradable fiesta sorpresa para José, aunque al final, los sorprendidos fueron ellos, pues el festejado apareció como por arte de magia, antes de que fuera el momento oportuno.

Ahí, el agasajado se lució y demostró su habilidad para apagar sus 22 velitas que tenía su pastel, regalo que fue obsequiado por parte de una de sus mejores amigas.

Al Pillo (Munrra), como siempre se le vio alegre y amistoso, y ¡cómo no!, si estuvieron presentes algunos de sus más queridos regios, como Hilario S tavo Acebo, L nito, Yoland Miriam, Adrian Karla y el Ch otros. Todos diantes del IT

Después de los present ron unas pa cumpleañero ¡salud!

Así, entr música, anéc frescantes be brosas botana se divirtió de

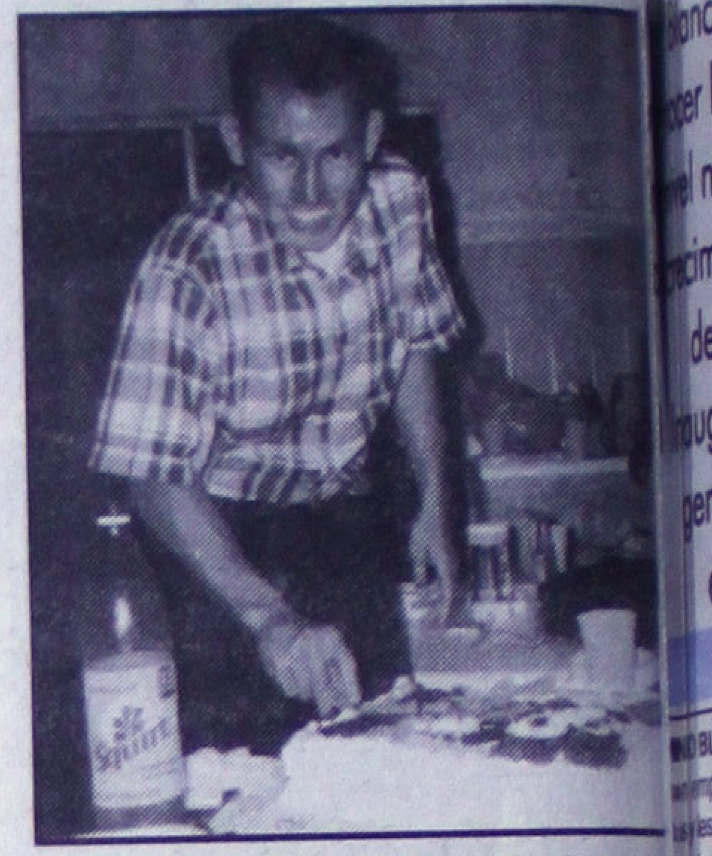

José Guadalupe Pérez Isiordia, partiendo su pas cumpleaños.

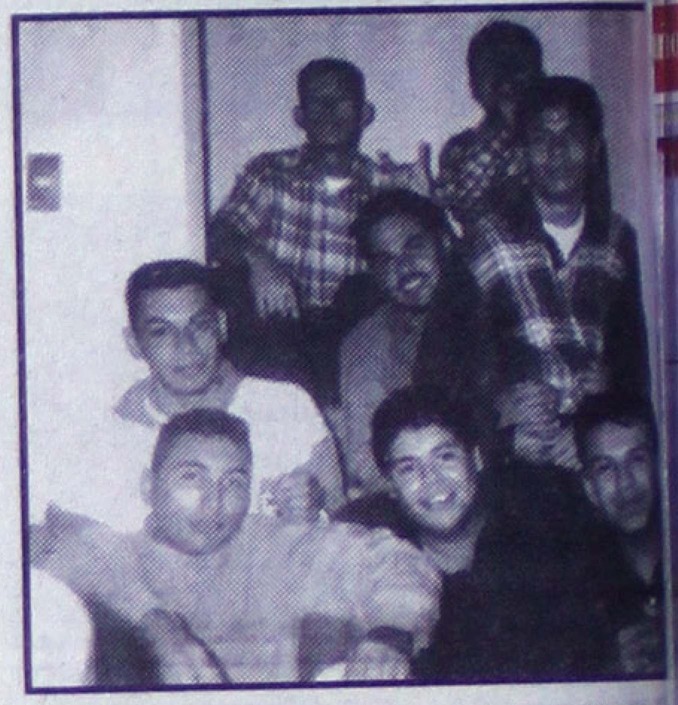

Atrás, el festejado, Luis, el Chino, Hilario, Victor, Gustavo y Miguel Alcántar. Todos de Ingeniería E ITT.

Entra al mundo Neon

Desde N$ 68,040.00 *

Alica Automotriz S.A de C.V.

Insurgentes N° 779 pte. Tel/Fax 12-77-66 Tepic, Nayarit

Alica CHRYSLER

* No incluye IVA. Planes de Financiamiento de 12 a 36 meses tasa fija, 35% de Enganche.

Las mejores ideas para Regalar

ESTAN EN FABRICAS DE FRANCIA

Del 20 de Noviembre al 24 de Diciembre.

Distíngase con la moda de

Polo Ralph Lauren

y aproveche

30% de descuento.

A) Camisa manga larga de Importación, en gabardina de algodón. Tallas: CH, M, G, EG. N$ 295.00 menos 30% de descuento.

B) Pantalón Importado en pana 100% algodón. Tallas: 30 a 40. N$ 495.00 menos 30% de descuento.

Departamento de Diseñadores. Promoción válida del 14 al 24 de Diciembre.

HORARIO NAVIDEÑO
Del 15 al 20 de Diciembre nuestros almacenes permanecerán abiertos de: 9:30 a.m. a 8:30 p.m.

Para sellar con elegancia el mejor de los presentes, ... ¡SIN COSTO!

579

Fábricas de Francia

... es todo lo que quiera tener y más

Las mejores ideas para Regalar

ESTAN EN FABRICAS DE FRANCIA

Del 20 de Noviembre al 24 de Diciembre

En esta Navidad...
...música para regalar.

Fábricas de Francia le obsequia un paquete con dos compact disc con los temas de películas ganadoras de Oscares. Hágalo suyo en la compra de

N$ 250.00 o más

en los Departamentos de Damas, Caballeros, Niños y Sonido.

Uno por cliente

Promoción válida del 18 al 24 de Diciembre o hasta agotar existencias. Limitado a 9,600 piezas

583

GUADALAJARA (Centro, Sol y Patria) • MAZATLAN • TEPIC • LEON • MORELIA • AGUASCALIENTES

Fábricas de Francia

...es todo lo que quiera tener y más

…USA EL PAN A SEMARNAP …E PROPICIAR CONFLICTOS …ESQUEROS

INF. PAG. 6-B.

53 Años de la Gran Tradición del Periodismo Regional
Meridiano de NAYARIT
Instituto Verificador de Medios
Miércoles 20 de Diciembre de 1995

CONFIRMA MONTOYA ALZA DE INVERSION

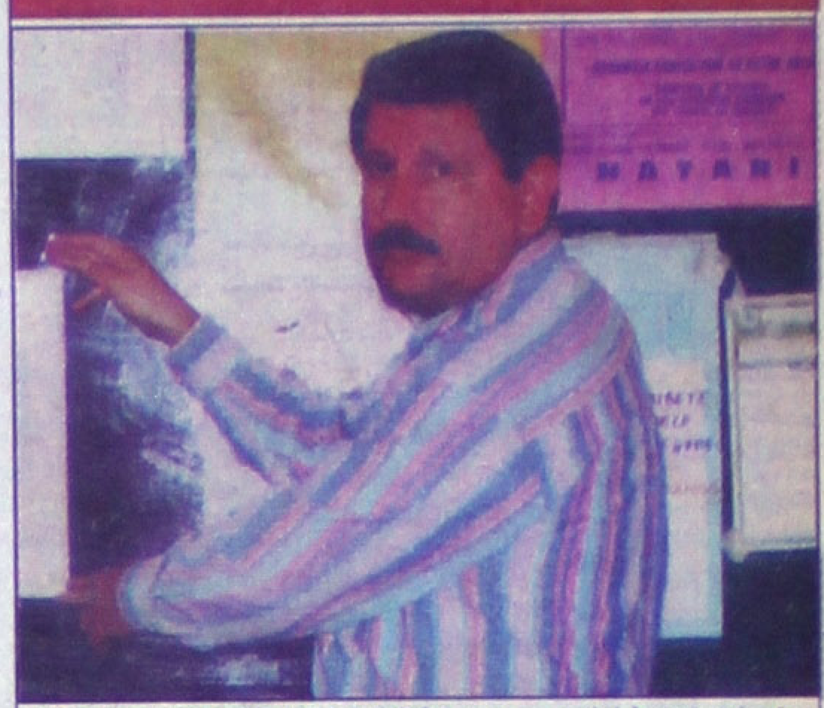

PABLO MONTOYA DE LA ROSA, tesorero del Ayuntamiento de Tepic, anunció un presupuesto bien equilibrado para 1996, favoreciendo a la obra pública municipal.

Expectativas de Secofi para el 96

…abrá crecimiento y …esarrollo en Nayarit

…Blanco Mendoza dio a …ocer los avances del ARE …ivel nacional y previó un …ecimiento económico del 3 por ciento …auguró empresas que generarán muchos empleos aquí

INF. PAG. 2-B.

…BLANCO MENDOZA (recuadro) se reunió …mpresarios, comerciantes e industriales …s prometió que para el 96 habrá progreso; …r Rigoberto Ochoa Zaragoza y el secretario …ón, José Armenta Anaya, estuvieron muy … de sus recomendaciones.

PLURALISMO POLITICO

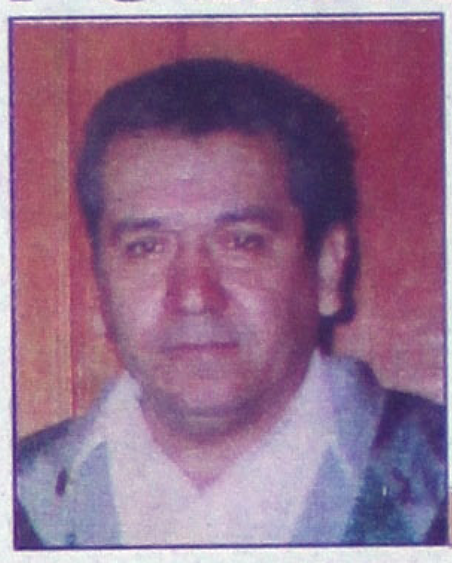

ASI TITULO MIGUEL GONZALEZ Ibarra, dirigente del PPN, el libro de análisis político que ayer presentó a la opinión pública.

INF. PAG. 6-B.

… próximo

AUMENTARA EL AYUNTAMIENTO, RECURSOS PARA INVERSION PUBLICA

INF. PAG. 2-B.

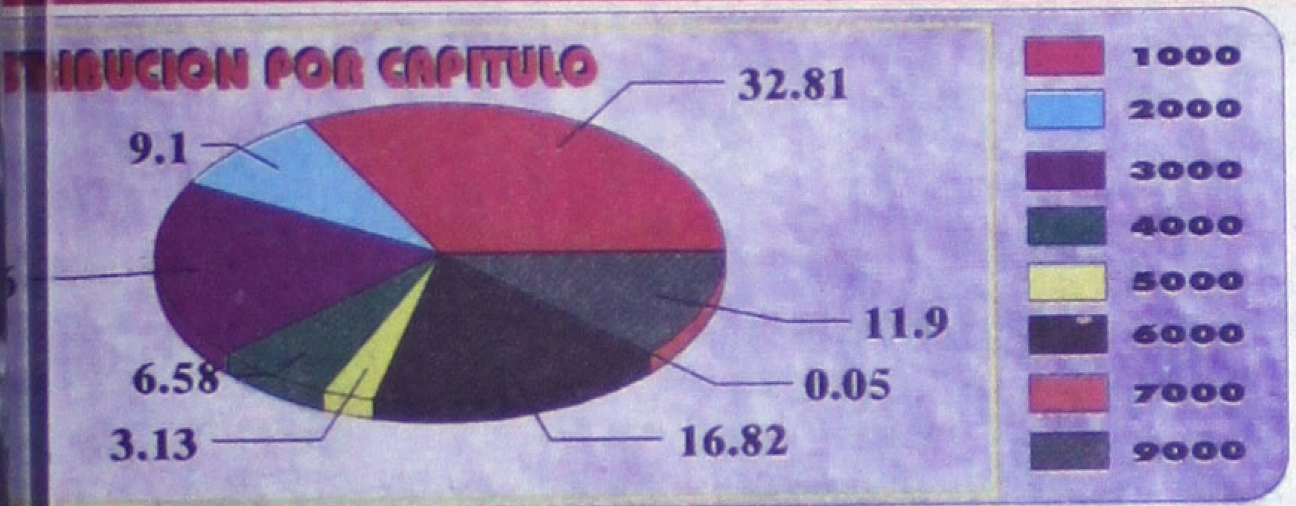

ACUMULADO POR CAPITULOS

CAPITULO	PRESUPUESTO EN 1996 IMPORTE	%
1000 Servicios Personales	36,691,958.96	32.81
2000 Materiales y Suministros	10,173,332.35	9.10
3000 Servicios Generales	21,924,131.53	19.60
4000 Transferencias de Recursos Fiscales	7,361,552.00	6.58
5000 Bienes Muebles e Inmuebles	3,502,178.85	3.13
6000 Inversión en infraestructura para el Desarrollo	18,813,226.25	16.82
8000 Erogaciones Contingentes	60,000.00	0.05
9000 Deuda Pública	13,306,400.00	11.90
	111,832,779.94	100.00

PRESUPUESTO DE EGRESOS PARA 1996

H. XXXIII AYUNTAMIENTO TEPIC

* *Viajaban cuatro y sólo uno fue rescatado; el estudiante de aeronáutica dijo que el aparato desapareció en el … con sus amigos dentro. Ayer no habían sido sacados de las profundidades.*

SE HUNDIO AVION CON PASAJEROS

EN VALLARTA, LIMITES CON NAYARIT

¡LOS BALACEO! ANDRES GARCIA

* *Dicen que temió ser secuestrado y abrió fuego contra dos personas, una de ellas anoche estaba grave; el actor fue detenido inmediatamente con una pistola calibre nueve milímetros.*

PRESO EL GALAN DE MUJERES

Meridiano
Tepic, Nayarit, Miércoles 20 de Diciembre de 1995.

Habrá crecimiento y desarrollo en Nayarit

• Blanco Mendoza dio a conocer los avances del ARE a nivel nacional y previó un crecimiento económico del 3 por ciento • Inauguró empresas que generarán gran número de empleos aquí

Por MANUEL RUEDA

Tepic, Nay.- La firma del convenio de la Alianza para la Recuperación Económica y el Desarrollo de Nayarit (AREDEN), entre los diferentes sectores y el gobierno en la entidad, fue el acto central de los que realizara el secretario de Comercio y Fomento Industrial Herminio Blanco Mendoza durante su visita a Nayarit.

Luego de asistir a tres actos previos que consistieron en la inauguración de una gasolinera y el ya llamado aserradero más grande de latinoamérica, así como una reunión privada con el sector empresarial, el gobernador del estado Rigoberto Ochoa Zaragoza presidió el evento al que asistieron representantes de los sectores empresarial, agrícola y laboral de Nayarit, al igual que el grueso de los funcionarios estatales federales y municipales.

Luego de escuchar los planteamientos en los que se dieron a conocer los diferentes puntos de vista de los involucrados en la economía estatal, se firmó el acta que hace constar los compromisos y actitudes que asumirán cada una de las partes para lograr en un plazo de 4 años, el pleno despegue económico de Nayarit.

Posteriormente, Ochoa Zaragoza dijo a los asistentes que el desorden financiero proviene principalmente de la lucha que enfrentan los grandes grupos del capitalismo internacional por lo que muchas economías, incluyendo la nacional, se vieran inmiscuidas en dichos problemas generando un desempleo desorbitado.

Indicó el mandatario, que esos problemas son los que demandan de los más esforzados empeños y la obligación de cerrar filas ante las posibles salidas que se proponen a través de las autoridades económicas del país.

Agregó, que así como surge el compromiso del gobierno estatal de la aplicación de importantes recursos para la infraestructura local, de la misma forma en que se requiere un sindicalismo moderno que sea enmarcado en el diálogo y también la participación decidida de la clase empresarial a fin de lograr que las fuentes de empleo permanezcan.

En su oportunidad, Blanco Mendoza reconoció que tal vez la actual sea la peor de las crisis por las que atravesó el país pero indicó que "afortunadamente el programa establecido por la federación, ya logró amainar las causas de esos problemas como lo son el desequilibrio de las cuentas con el exterior de cerca de 20 mil millones de dólares pero que dadas las exportaciones se disminuyó de manera considerable".

Dijo sin embargo, que el haber sido capaces de controlar la crisis, "no significa que hayamos resuelto los efectos de la misma, por eso, la alianza es para resolverlos y recuperar el crecimiento económico; por eso, más importante que escribir estos compromisos, es que se le de seguimiento hasta su cumplimiento como hasta ahora".

Anunció posteriormente, que las 38 empresas más grandes en el país de acuerdo a su tamaño, asumieron ya el compromiso con la federación de invertir en el país 6 mil 200 millones de dólares que representan el 40 por ciento de la inversión de las mismas empresas en 1995; por parte de las empresas extranjeras, la inversión ascenderá a 6 mil 300 millones de dólares y representa el 53 por ciento a las misma fecha. Del mismo modo, también dio a conocer que se incrementará el flujo de recursos para créditos la exportación en un incremento de 22 por ciento llegando a un monto de 13 mil millones de dólares a empresas medianas y pequeñas en el comercio exterior y del millón de dólares que se otorgaban a pequeñas empresas en exposiciones internacionales, se incrementará a 20 millones de dólares.

Blanco Mendoza, reiteró su compromiso de apoyo a la entidad e indicó que los compromisos locales firmados, aseguran que se tendrá en Nayarit en 1996 un crecimiento rápido y que incrementará notablemente su desarrollo.

Subirán precios sólo si aumentan costos de producción

• Tenemos abasto suficiente en México de hasta un 98% • Empezó en este diciembre recuperación de la planta productiva

POR CESAR RODRIGUEZ

Tepic, Nay.- Herminio Blanco Mendoza, secretario de Comercio y Fomento Industrial (SECOFI), destacó que para garantizar la permanencia y éxito de la Alianza para la Recuperación Económica del país (ARE) y que no suceda lo que en otras ocasiones, se establecen compromisos para que los sectores comercio e industrial lleven a cabo aumentos de precios, sólo cuando se justifique por incremento de costos.

"Esa ha sido la política que se ha seguido durante este año y como resultado de esa política hemos visto una inflación que desde abril ha ido a la baja y tenemos un abasto suficiente en México de hasta el 98 por ciento", apuntó.

Cuestionado sobre cuándo se verán los beneficios de la ARE, Blanco Mendoza señaló que éstos ya se están sintiendo, "en estos meses hemos empezado a ver que nuestra planta productiva empieza a recuperarse, ya en octubre tenemos un desempleo menor y esperamos que ese desempleo continúe disminuyendo, pero sobre todo en 1996", aseguró.

Agregó que el próximo año, México tendrá un crecimiento superior al 3 por ciento, "que será respaldado por el aumento a las exportaciones, que continuará con un gran dinamismo con tasas de crecimiento alrededor del 20 por ciento, pero también con los estímulos que el gobierno federal está ofreciendo para la inversión y el empleo durante 1996", dijo Blanco Mendoza.

Finalmente y cuestionado sobre las declaraciones del secretario del Transporte de Estados Unidos de retrasar la entrada en vigor del tratado de Libre Comercio en materia de transporte e impedir la entrada de camiones mexicanos a su territorio, Blanco Mendoza dijo que el Gobierno de México se apegará al capítulo de solución de controversias del TLC para defender de los intereses de los exportadores mexicanos.

PRESUPUESTOS DE EGRESOS PARA 1996

CAPITULO	PRESUP. EN 1995 IMPORTE	%	PRESUP. EN 1996 IMPORTE	%
1000 Servicios Personales	31,074,894.24	35.95	36,691,958.96	32.81
2000 Materiales y Suministros	4,630,170.00	5.36	10,173,332.35	9.10
3000 Servicios Generales	13,196,648.50	15.27	21,924,131.53	19.60
4000 Transferencias de Recursos Fiscales	7,009,740.00	8.11	7,361,552.00	6.58
5000 Bienes Muebles e Inmuebles	2,982,540.00	3.45	3,502,178.85	3.13
6000 Inversión en Infraestructura para el Desarrollo	12,313,780.00	14.25	18,813,226.25	16.82
8000 Erogaciones Contingentes	0.00	0.00	60,000.00	0.05
9000 Deuda Pública	15,228,320.00	17.62	13,306,400.00	11.90
	86,436,092.74	100.00	111,832,779.94	100.00

El año próximo

Aumentará el Ayuntamiento recursos para inversión pública

* El presupuesto autorizado por el cabildo para 1996 es superior en un 22.74 por ciento, al autorizado en 1995
* Se reducen los desembolsos de servicios personales para abatir el gasto corriente; se liberan recursos para invertir en infraestructura

POR GUILLERMO AGUIRRE

Continuando con la tendencia que se ha venido observando en la presente administración municipal de incrementar los recursos destinados a la inversión pública, el ayuntamiento de Tepic, ejercerá para 1996 un presupuesto de 111 millones 882 mil, 779. 94, nuevos pesos, de acuerdo a la aprobación hecha por el cabildo en sesión ordinaria efectuada a fines del pasado mes de noviembre. Así lo informó a MERIDIANO De Nayarit, el tesorero municipal, Pablo Montoya de la Rosa, quien añadió que este presupuesto es superior en un 22.74 por ciento al presupuesto autorizado por el cabildo para el ejercicio fiscal del presente año, que casi concluye.

Montoya De la Rosa, señaló algunas características que se contemplan en este presupuesto de 1996, entre las que se observan; una disminución en el renglon de servicios personales, pues mientras que en 1995 se destinó el 35.95 por ciento del presupuesto, en el 96, se destinará únicamente el 32.66 por ciento del mismo. "Esto comprueba el propósito expresado por el presidente municipal Raúl Mejía González, respecto a abatir el gasto corriente y liberar recursos financieron para destinarlos a la inversión en infraestructura para el mejoramiento de los servicios públicos", señaló Montoya de la Rosa.

En este renglón de la infraestructura para el desarrollo se programó para 1996 un gasto de 18 millones, 813 mil, 226 pesos, con 25 centavos, que en términos de presupuesto equivale al 16.82 por ciento.En el capítulo de deuda pública se autorizó un gasto de 13 millones, 306 mil, 400 pesos, que equivale al 11.89 por ciento del presupuesto, destacando que este importe es inferior al de 1995, que fue de un 17.62 por ciento, explicándose lo anterior por la reestructuración de la deuda que recientemente logró el municipio de Tepic. La transparencia de los recursos fiscales es otro de los puntos notables de este gasto, manejándose el 6.58 por ciento, contra el 8.11 por ciento de 1995. "En términos generales se puede afirmar que el presupuesto autorizado por el cabildo para ser ejercido en 1996 es realista, con una orientación para el mejoramiento de los servicios públicos municipales de Tepic, además de que es alcanzable en términos de las espectativas de ingresos que tiene este municipio", concluyó Pablo Montoya de la Rosa

CHÁCHALA

Por Cuchi Cuchi

Las **vacaciones** entre la **chamacada** arrancaron desde la semana pasada, y las carreteras federal 15 (**la México-Nogales**), así como la 200 (**Tepic- Puerto Vallarta-Acapulco**), se observan hasta ayer **saturadísimas** de vehículos compactos, muchos de ellos de procedencia **extranjera**.

Aunque también hay de los que van desde el **D.F.** hasta a algún punto del norte del país.

Y en el caso de aquí, de la capital nayarita, sus calles y avenidas están que nomás no cabe un **alfiler**. El hecho de que la avenida México se haya permitido **estacionarse** en ambas ceras, ha provocado que los **embotellamientos** estén **pior**, pues los **agentes** de Tránsito están **demostrando** en el terreno de los hechos que no cuentan con **capacitación** apropiada para **dirigir** el **mar** vehicular, y es que lo hacen sin **coordinación**.

Y claro, los que supuestamente saben y qu son los patrulleros, comandantes y delegados, éstos como son **jefes** nomás se pasean en los vehículos y **regañan** a los agentes que se encuentran en diversos **puntos** por no poder entrarle al control del tráfico con esmero.

Y, la verdad, los elementos que están en cada esquina de la avenida México, motociclistas y patrulleros (**no todos**), lo único que saben es **morder** a los automovilístas que se estacionaron en lugar prohibido, que no obedecieron un señalamiento o que se pasaron un **alto** en equis semáforo, en vez de **orientar** e invitar al conductor infractor a que no lo vuelva a hacer.

Esos son nuestros **elementos** en Tránsito, desafortunadamente, los que tenemos y los que dan la **cara** de Nayarit ante nuestros **visitantes**, pues muchas de las veces son a quienes procedentes de otras entidades del país, **abusan** con un esmero impresionante, quitándoles que la **licencia** o la **placa** correspondiente.

Nosotros **pensamos** (**¡aunque a veces se dude**!) que cuando menos por este mes **decembrino**, a todos y cada uno de los vehículos que traigan **placas** de otros estado de la República, se les **oriente** si se pasan accidentalmente un **altto**, se estacionan en lugar prohibido o no se fijaron en **equis** señalamiento.

Ellos serán los **prncipales** promotores de lo que aquí tenemos los nayaritas, del comportamiento de nuestros **servidores públicos**, en este caso policías preventivos, judiciales y Tránsito.

Y éstos últimos, que se olviden por un momento del **gallinazo** a que son sometidos por parte de sus **superiores**, ya que por ese hecho, por estar pendientes de la **cuota**, se les olvida que al tráfico vehicular hay que ordenarlo para evitar los **embotellamientos**. ¡**Salú**!

*****

¿Qué creen, mis estimados y revoluconarios **valedores**? Bueno, pues que la panadería **Cinta Azul** que se encuentra allí por el parque «**Juan Escutia**» no está en venta. Ayer peguntamos si había algo al respecto. Una chamaquita que contestó el **auricular** del teléfono dijo que no, aunque luego pasó a la dependienta y ésta **aclaró** que no, que no había nada al respecto.

Sin embargo, el **run run** es de que algo hay y... **tacarí, tacarí, tacarí, tacarí**.

Lo comprobaremos en los días por venir si fue o no cierto.

*****

¿Que qué vamos a comprar esta **Navidad**?

La verdad, y eso aquí entre**nos**, andamos tan **jodidos** que, cuando miramos **precios** en escaparates divinamente atractivos, casi casi nos vamos de espaldas, y miren que hace todavía un año eramos **consumistas** con ganas.

Hoy, la verdad, creemos que con un **chocolate** envuelto, un libro, un carrito de plástico, una camisa, una chamarra, algunos nueces, algún buen vino tinto, pues... probablemente le entremos, aunque está de pensarse.

Los **precios** andan como el **águila** de nuestra moneda mexicana, ¡por los cielos! Sin embargo, existen **artesanías** allí en el **Centro de Rehabilitación Social** «Venustiano Carranza» de Tepic, que cuentan desde **cintos pitiados**, bolsas con bonitos adornos elaborados por nuestros hermanos **indígenas** que, también lucen y además contribuímos con su **economía** para ayuda de sus familiares. Esta es una causa noble.

Y miren que, por ejemplo, en estos momentos hay algo así como una **población** de **2,500** presos. ¡Esa una **sobrepoblación** alarmante! Esto del Penal **saturado** y sin espacio nunca antes se había visto hasta el tope.

Las **medidas** que se han instrumentado para darle un **respiro** a este viejo **Penal** con capacidad para no más de **600** personas (¡hay un promedio de **2,500**!) está a punto del **colapso**.

Pero bueno, ese es otro cantar de **gallos**. Aquí vale que los **consumistas** también adquieran lo que allí producen los **internos** para ayudar en el **sustento** a su familias...

Esa es, además, una **alternativa** para aquellos que no podemos hacernos en estos tiempos de **crisis económica** de **regalos** costosos.

*****

A un **periodista** lo que más le **llena** en el alma es el detalle de una **pluma**, un buen **libro**, o el caso concreto de la música... Gracias **Senador**, gracias **Ernesto Navarro** por ese detallazo de hacernos llegar al gran **Chopin** (o como en el **rancho** le conocemos e identificamos como **Chopán**).

Escuchar en **piano** a **Maestosa, Larghetto, Allegra Vivace**, entre otras, pero preferentemente esas tres que nos llegan, es otra cosa. Se agradece el gesto.

*****

Estos son días **decembrinos** de **guardar**, mis estimados y revolucionarios **valedores**, de **guardar** y de contemplar

Nosotros, aquí entre**nos**, que ya nos hemos **medio** acostumbrado a ese tipo de **cotorreos**, coincidimos en gran parte con el comentario aquel de que «**cualquiera que sean las circunstancias, en cualquier lugar que sea, un hombre es siempre libre de elegir si será un traidor o no**», mismo que externó en su momento el escritor francés **Jean Paul Sartré** (qepd).

Y, la **neta**, aunque nos **tiemblen** a veces las **corvas**, los comentarios sobre hechos **concretos** que sabemos muchas de las veces y que los **aventamos** porque **senciamente** no nos los podemos **guardar**, y, si lo sabemos nosotros, **pos** que los sepa el mundo, **elegiremos** que no podemos sertraidores con la **comunidá** de **coras, huicholes, tepehuanos** y **mexicaneros** que nos hace el **féivor** ahora sí que de echarnos una leída en este espacio que, tal y como lo hemos reiterado una y muchas veces, es de **todos ustedes**: los lectores de **MERIDIANO**.

Contra los sin **rostro**, los que del **anonimato** se avientan al **ruedo** y permiten que nuestro **corazón** de estruje por la **zozobra** que ocasiona la **amenaza** de un **verduguillo** de dos filos, pues no nos queda nada que hacer más que ponernos **aorar** pa' cuando se llegue el día...

¡**Cháachala**!

Duro fue el golpazo protagonizado por esta camioneta contra el puesto de tacos; la pickup tuvo los daños materiales más importantes.

Encuentran a dos personas muertas a balazos en Fresnillo, Zacatecas

FRESNILLO, ZAC.- Dos personas del sexo masculino fueron encontradas muertas a balazos sobre un camino de terracería que conduce a la comunidad rural de Santiaguillo, a 10 kilómetros al poniente de la cabecera municipal, se informó ayer.

El comandante de la Policía Judicial del Estado (PJE), Jesús García Monroy, señaló que elementos a su cargo encontraron en ese lugar un camión marca Dina, color amarillo, con la razón social Ruiz Comerciante, del municipio de Ayotlán, Jalisco.

En el interior del vehículo encontraron los cuerpos de los dos hombres con un balazo en la cabeza cada uno, y presentaban síntomas de descomposición, por lo que se presume que fueron asesinados desde el sábado por la noche.

El primero de ellos, de aproximadamente 40 años de edad, tenía un balazo en la nuca y vestía un pantalón color negro de mezclilla, playera café, chamarra café y zapatos negros, y aún no ha sido identificado.

El otro portaba en sus ropas una identificación que corresponde al nombre de Juan Carlos Ruiz Arias, de 38 años de edad, y vestía pantalón café, camisa verde, chamarra roja, así como zapatos y gorra negra.

García Monroy señaló que continúan las investigaciones para dar con el paradero de los presuntos responsables del doble homicidio, y conocer el móvil del crimen. Notimex

Recapturan agentes de la PJE a fugitivo del penal de Cholula, Puebla

PUEBLA, PUEBLA.- Agentes de la Policía Judicial del Estado (PJE) recapturaron al reo Luis Manuel Rodríguez Orozco, quien se había fugado antier con otros dos internos del penal de Cholula, informó el director de ceresos, Víctor Reyes Tapia. Señaló que los presos, dos de ellos aún prófugos, escaparon del Centro de Readaptación Social (CERESO) de Cholula, luego de amagar al custodio de una de las torres de 10 metros "con armas de juguete".

Apuntó que el forcejeo terminó en un tiroteo, en el que resultó herido uno de los tres delincuentes, identificados como Juan Salas Andrade y Esteban García Gómez, los cuales son buscados por toda la región.

Por otra parte, Reyes Tapia dio a conocer que el gobierno del estado indultará este mes a al menos 100 reos de los ceresos de Cholula, Teziutlán, Tehuacán y Puebla, por buena conducta o por haber cumplido la mayor parte de su sentencia. El funcionario comentó que en la entidad hay una población penal de tres mil 500 internos en promedio, recluidos en los 12 penales del estado. Notimex

PRESO EL GALAN DE MUJERES

¡LOS BALACEO ANDRES GARCIA!

Tlalnepantla,(Notimex).- El actor Andrés García fue detenido hoy al mediodía por haber disparado contra Francisco Alvarado Ramírez, y golpeado a Gustavo Ortiz García en las inmediaciones de tecamachalco, al noroeste de la capital Mexicana

De acuerdo con la subprocuraduría de justicia de Tlalnepantla, estado de México, el actor disparó a Alvarado y golpeó con las cachas de su pistola a Ortiz, tripulantes de una unidad de la empresa Tintorería de Gala.

Según la corresponsal de Notimex, Juana Yáñez Domínguez, los hechos ocurrieron afuera del restaurante Vips Tecamachalco, de dónde salía el actor principal de la telenovela "Con toda el alma" y la agresión fue porque presuntamente lo querían secuestrar.

El actor, de 54 años de edad, había notado que la camioneta Ichi Van, con placas de circulación 7150 BC, lo siguió hasta el restaurante ubicado en la calle de fuentes de pirámides de la colonia Lomas de Tecamachalco, Naucalpan

Poco después, al salir del lugar, notó la presencia de la misma camioneta y sin mediar palabra con sus tripulantes les disparó, para caer herido con dos impactos en el tórax, Francisco Alvarado Ramírez de 31 años de edad.

La pistola, calibre 9 milímetros que portaba el actor se encasquilló, por lo que no pudo dispararle al otro tipulante de nombre Gustavo Ortiz, a quién golpeó con la cacha de su arma.

**** Dicen que temió ser secuestrado y abrió fuego contra dos personas, una de ellas anoche estaba grave; el actor fue detenido inmediatamente con una pistola calibre nueve milímetros.***

La dependencia Judicial informó que el arma Glock Austria, serie ve181, estaba cargada con nueve cartuchos expansivos y nueve de tipo normal.

En el momento en que le fue confiscada la pistola, se pudo observar que el cargador y un cartucho se habían encasquillado.

Por su parte el herido, Francisco Alvarado Ramírez, fue llevado al hospital de traumatología de Lomas Verdes y su estado se reporta como grave, debido a que los dc sparos se alojaron en el tórax.

Sin embargo, de acuerdo con la subprocuraduría, la herida fue en el abdomen y Alvarado Ramírez fue trasladado a la Cruz Roja de Polanco

La policía Judicial detuvo a Andrés García García, a su acompañante Rodolfo Chumacero Galindo y a Gustavo Ortiz García -quién presenta herdidas en la cabeza y cara-, para que rindan su declaración ante el ministerio público del centro de justicia de Naucalpan, a fin de fincar resposabilidades.

Asimismo se busca establecer las circunstancias en que se dio el incidente, ya que existen versiones que señalan que la riña se originó a consecuencias del tránsito vehicular, para ello se levantó la averiguación previa NJ/MD/XX/15/95 por el delito de lesiones y lo que resulte.

Junto con los detenidos, también se aseguraron los vehículos Ichi Van de las características mencionadas y la camioneta Chevrolet Suburban, placas de curculación 573 HPP, propiedad del artista.

Andrés García, popular actor de cine y televisión, quién se diera a conocer con sus películas de "Chanoc" ha filmado "Mi nombre es coraje", "Buscando la muerte", "Tintorera", "Programado para morir" y "Asesinato nocturno", "Los fugitivos" y "Morir mil muertes", entre otras cintas.

El artista de origen dominicano, nacionalizado mexicano recientemente, quién también ha actuado en telenovelas como "El Magnate", con la actriz peruana Pilar Brescia y "Tu o nadie", con Lucía Méndez, terminará de grabar en Febrero próximo "Con toda el alma", que transmite Televisión Azteca **luego de que el actor dejó de trabajar para Televisa por 15 años.**

UNA MUJER LA NUEVA DELEGADA DE LA PGR

**** La licenciada María Mayela Almonte, ex subdelegada de averiguaciones previas de la PGR ahora es la encargada de la oficina delegacional de Nayarit.* Al acto de toma de protesta asistieron representantes del Procurador General de la República.***

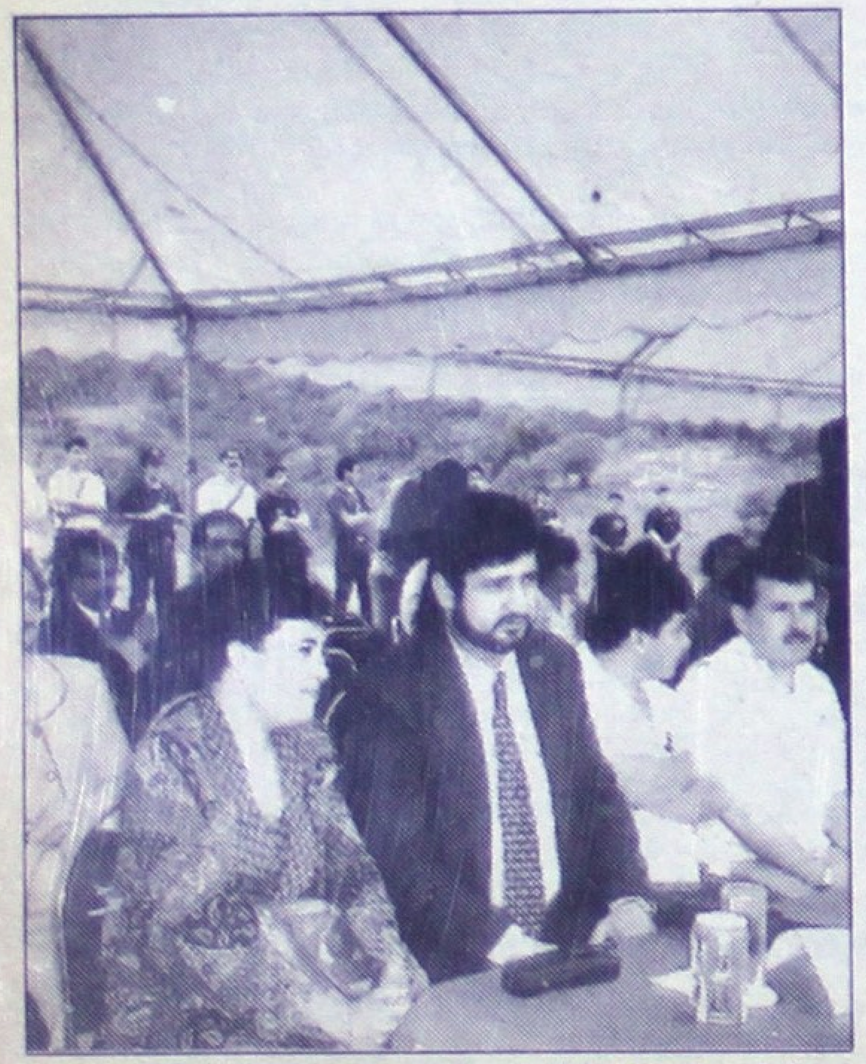

María Mayela Almonte, la nueva delegada de la PGR. (Foto: Beltrán-Meridiano)

POR MARCOS BELTRAN.

La tarde de este martes, tomó protesta como delegada en Nayarit de la Procuraduría General de la República (PGR) la licenciada María Mayela Almonte, quien se desempeñaba como subdelegada de Averiguaciones Previas en ese organismo.

El ahora ex delegado Enrique Arrieta Silva, hizo entrega de la oficina a representantes del Procurador General de la República quienes a su vez tomaron la protesta a la nueva delegada.

Jorge Alberto Cuervo Vera, representante de Antonio Lozano Gracia, al igual que Miguel Angel Arteaga Ríos manifestaron ser representantes del Procurador General de la República para atestiguar del acto de entrega de la delegación Nayarit a manos de Mayela Almonte.

En el acto, Enrique Arrieta Silva dio las gracias a todos los medios informativos por la cooperación que hicieron estos para informar a la ciudadanía sobre los aspectos del narcotráfico durante su estancia en esta delegación.

Reporteros preguntaron al licenciado Alberto Cuervo sobre algún asunto en especial que se lleve en Nayarit respecto a las muertes de Ruiz Massieu y de Colosio, a lo que contestó que la entidad no tenía vinculación alguna. Asimismo, las primeras palabras de la nueva delegada fueron en el sentido de que será de puertas abiertas para los medios informativos y la población en general. Manifestó además que en nuestro estado no se está llevando ninguna investigación sobre Raúl Salinas de Gortari. Sobre el asunto del presunto narcotraficante "Güero" Palma, las investigaciones, dijo, las lleva la delegación de Jalisco y aquí en Nayarit sólo se hicieron las actuaciones necesarias por la caída de su avión a pocos kilómetros de esta ciudad. Cabe destacar que en esta toma de protesta no asistió ningún representante del gobierno estatal.

T·E·P·I·C

PROGRAMACION PARA EL DIA DE HOY MIERCOLES 20 DE DICIEMBRE

07:00 Noticiero «Al tanto»
07:15 Primer impacto. Periodístico
08:00 Un nuevo Amanecer. Telenovela
09:00 La Carabina de Ambrosio. Cómico
09:30 Mujer... Casos de la Vida Real. Drama
10:00 La Rueda de la Fortuna
10:30 Generación X. Entretenimiento Juvenil
11:00 Hasta la Cocina. Recetas de cocina
12:00 Al Mediodía ¡Sólo alegría! Entretenimiento
13:00 Vamos a jugar. Entretenimiento infantil
14:00 Dragón Ball. Caricaturas
14:30 Pato Darwin. Caricaturas
15:00 Tiny Toons. Caricaturas
15:30 Batman. Caricaturas
16:00 He-Man. Caricaturas
16:30 Misterio a la orden. Infantil
17:00 Los Picapiedra. Caricaturas
17:30 Don Gato y su pandilla. Caricaturas
18:00 Animaniacs. Caricaturas
18:30 Súper Campeones. Caricaturas
19:00 Los Mighty Morphin Power Rangers. Ciencia ficción
19:30 Dinosaurios. Aventuras
20:00 Dr. Quinn. Aventuras
21:00 Héroes Verdaderos. Suspenso
22:00 Noticiero «Al Tanto»
22:15 Bienvenidos. Cómico
23:00 El Show de Cristina. Polémica

PROGRAMACION SUJETA A CAMBIOS DE ULTIMA HORA

El Canal de Tepic...

Foto: OSWALDO LOZANO/Meridiano

LOS SECRETARIOS DE AGRICULTURA y Finanzas, respectivamente, Adrián Avendaño y Gilberto Martínez, durante la reunión con el secretario de Comercio; al fondo, Oscar Flores, delegado estatal de Secofi.

Surgen primeros acuerdos en el Frente Electoral Democrático

- La coalición electoral de varios partidos, insiste en que lograrán arrebatar al PRD su lugar en la preferencia de votos
- Anuncian que a más tardar el 15 de enero, ya se contará con todas las planillas y fórmulas de candidatos

Por MANUEL RUEDA

Tepic, Nay.- Integrantes del Frente Democrático en el que confluyen diferentes corrientes políticas estatales, anuncian que con la integración de esa figura electoral coaligada, serán los primeros en presentar candidaturas tanto a las 20 presidencias municipales como a las diputaciones y reiteran una gran posibilidad de convertirse en la segunda fuerza en Nayarit.

En conferencia de prensa, representantes de los partidos Frente Cardenista de Reconstrucción Nacional (PFCRN), Popular Socialista (PPS), del Pueblo Nayarita (PPN) y del Frente Revolucionario de Acción Patriótica (PFRAP) coincidieron en tal postura luego de dar a conocer los primeros acuerdos logrados en esa coalición electoral.

Se dijo, que se logró finalmente consolidar el proyecto, logrando acuerdos entre los que destacan que el símbolo distintivo para su participación en el proceso electoral de 1996, será un recuadro en el que aparecerán los logotipos de cada una de las organizaciones inmiscuidas.

También se dio a conocer que en relación al financiamiento, este se determinará de manera equitativa a fin de que cada uno de los partidos, pueda llevara cabo su trabajo desahogadamente y que para la selección de sus candidatos, programa plataforma electoral, planillas y fórmulas se tomarán en cuenta absolutamente todas las opiniones.

Se dijo además en voz de Ernesto Rivera Herrera, que será a más tardar el día 15 de enero cuando se den a conocer dichas candidaturas dado que "no queremos salir tarde a solamente recoger causas intrascendentes; seremos los primeros en salir a realizar el trabajo electoral".

En cuanto al mecanismo para la selección de candidatos, se dio a conocer que será agotada la posibilidad de consensos evitando las contradicciones a fin de lograr mantener el espíritu unitario de la alianza electoral.

Finalmente, se dio a conocer que las pláticas con el Partido del Trabajo a fin de que se incorpore a esa figura electoral, se encuentra bastante avanzado por lo que se espera contar también con esa organización y así garantizar de una manera más sencilla el segundo lugar electoral en el estado.

FIESTA TEPIC
HOTEL RT.

¡ FELIZ AÑO NUEVO 1996 !

¡ Lo invitamos a despedir el año viejo y recibir el año nuevo a carcajadas !

Disfrutando el espectacular show de

MEMO RIOS
APLAUSOS

y nuestro exquisito menú:

* Crema de Queso
* Filete Cordon Bleu
* Tronco Navideño
* 12 Uvas

Precio: N$ 100.00 + I.V.A. por persona

Incluyendo:

Cena, Baile, Show y Servicio

Reserve con tiempo al tel. 11-50-00

Ven por ella. Es tuya.
IFE
INSTITUTO FEDERAL ELECTORAL
Registro Federal de Electores

NUEVA DIRECCION . . . NUEVA CREDENCIAL
¡ CAMBIASTE DE DOMICILIO!
ACUDE AL MODULO ANTES DEL 15 DE ENERO

Ven por ella. Es tuya.
IFE
INSTITUTO FEDERAL ELECTORAL
Registro Federal de Electores

Paga CONASUPO hasta mil 300 np por tonelada de maíz

Por MANUEL RUEDA

Tepic, Nay.- En base a la calidad de su producto, productores maiceros del municipio de Santa María del Oro (SAMAO), logran mejor precio por cosecha. De acuerdo a la calificación que otorga la Compañía Nacional de Subsistencias Populares (CONASUPO), el precio ya rebasó los mil 300 nuevos pesos por tonelada.

La información fue proporcionada por el delegado estatal de Conasupo Guillermo Falcón Vega quien indicó que hasta el momento ya se logró una cotización del producto a mil 300 nuevos pesos dado que tanto el factor humedad como la calidad del grano, es de excelente rango. Indicó que no solamente en ese municipio se da esa calidad sino que en todo el sur del estado "el producto nayarita es de buena calidad por lo que en este momento, es de una muy buena comercialización".

dan ofrecer el mismo precio pero, "el producto debe ser puesto en bodegas más lejanas por lo que el costo del transporte ya hace que ese mismo precio no sea costeable al productor".

Agregó que las hectáreas que ya fueron pagadas a ese precio, son alrededor de mil 300 y corresponden a maíz blanco para consumo

indicó que la captación que actualmente es requerida como mínimo, son alrededor de 80 mil toneladas pero, "pretendemos que nuestra captación llegue a las 160 mil toneladas hasta el día de la culminación de nuestro programa que será el día 31 de marzo del próximo año; tenemos el efectivo ya radicado en el estado".

Del sector popular

Impugnarán elección de líder del pequeño comercio

- El proceso fue irregular, dice el regidor Marco Antonio Rojas
- Aclara los motivos de su constante presencia en el Congreso

POR PATRICIA RAMIREZ

Tepic, Nay.- El regidor priísta del ayuntamiento capitalino, Marco Antonio Rojas Rivera, anunció que impugnará la elección de Francisco Valle Miramontes como nuevo presidente de la Federación del Pequeño Comercio, perteneciente al sector popular, porque la elección fue irregular.

A Francisco Valle lo eligieron presidente de la Federación el pasado jueves 14 de diciembre y según Rojas Rivera, "aunque no tengo nada contra él, sí estoy inconforme con la elección porque no se realizó correctamente".

Indicó que su impugnación la hará pública por escrito a través de los medios escritos de comunicación, en estos días.

En otro asunto, Marco Antonio Rojas, quien es presidente de la Comisión de Hacienda del Cabildo tepicense, negó que su constante presencia en la Cámara de Diputados obedezca a pretensiones políticas de ser postulado como candidato a legislador por el PRI, para las elecciones de 1996.

"Yo tengo que venir aquí por los asuntos propios de la Comisión y más en este mes que se discutieron las leyes de ingresos, pero nadamás", aseguró. Por lo demás, expuso, "quien aspire a un puesto de esta magnitud debe tener trabajo hacia la sociedad y por tanto, consenso. Porque no sólo por ser de un partido grande se debe confiar, hay que ir más allá del partido y hacer trabajo hacia el electorado...".

Finalmente comentó que aunque no tiene aspiraciones políticas, aceptaría con gusto, como cualquier priísta, una candidatura al puesto de elección popular que fuera.

Este Sábado 23 de Diciembre

Ven a la
Venta
Nocturna

OTRA ATROPELLADA EN EL "PASO DE LA MUERTE"

** Varias personas han sido arrolladas en esa zona y hasta el momento la dirección de Tránsito no ha tomado cartas en el asunto. * Ahora fue una humilde barrendera la que resultó herida al resultar lesionada por un Volkswagen rojo.*

POR MARCOS BELTRAN

Por enésima ocasión se produce un accidente al ser atropellada una persona sobre el llamado "paso de la muerte" ubicado por la avenida Insurgentes frente al Seguro Social.

Los hechos ocurrieron este lunes a eso de las 19:00 horas cuando la señora María Francisca Hernández Rodríguez, de 46 años de edad, originaria de Santiago Ixcuintla y vecina de esta ciudad, salió de su domicilio ubicado por la calle Delfín número 95 de la colonia López Mateos.

Francisca se dirigía al hospital del Seguro Social a visitar a uno de sus familiare; bajó del minibús y al tratar de cruzar la avenida no se dió cuenta que en esos momentos circulaba a exceso de velocidad un vehículo, al que sólo alcanzó a ver que se trataba de un Volkswagen color rojo.

El conductor, en vez de pararse a responsabilizarse de sus actos hundió el acelerador, perdiéndose rápidamente del lugar.

La lesionada quien se desempeña como barrendera de una escuela, resultó con herida cortante en la boca y pérdida de varios dientes, así como dermoescoriaciones en el pómulo izquierdo, siendo trasladada a la clínica del Seguro Social donde fue atendida inmediatamente.

Por su parte, varios testigos que presenciaron el accidente aportaron más datos del vehículo responsable a las autoridades policiacas, por lo que ya investiga el paradero del responsable.

¡48 HORAS DURO SU AGONIA!

** El pasado domingo fue atropellado Gabriel Vázquez por una camioneta doble rodado, sufriendo fuertes golpes en la cabeza. * Los médicos del Seguro Social hicieron hasta lo imposible para salvarle la vida, pero las lesiones eran mortales.*

POR FRANCISCO PALOMARES

La tarde de este martes falleció un vecino del poblado El Novillero, municipio de Santiago Ixcuintla, después que fuera atropellado el pasado domingo en una de las calles cercanas a su domicilio.

El occiso llevaba por nombre Gabriel Vázquez González, de 47 años de edad, vecino y originario del poblado arriba mencionado, y sobre los hechos narra su hermana María de Los Angeles que Gabriel pretendía cruzar una de las calles del Novillero, no se fijó que en esos momentos circulaba una camioneta propiedad del señor Celedonio Jiménez y conducida por él mismo, quien no logró frenar al atravezársele Gabriel, el cual lo atropelló irremediablemente. Con traumatismo craneoencefálico, golpes contusos y escoriaciones en varias partes del cuerpo, Gabriel fue trasladado a la clínica del Seguro Social de Santiago Ixcuintla, pero debido a la gravedad de las lesiones que se produjo en la cabeza, se hizo lo propio hacia esta ciudad.

Los médicos de guardia lucharon por más de cuarenta y ocho horas para salvarle la vida, pero su agonía terminó al fallecer a eso de las 15:30 horas de este martes. Por su parte, el responsable aceptó hacerse cargo de todos los gastos que se ocasionen. El cadáver, en el transcurso de la tarde de ayer fue trasladado a su lugar de origen donde será sepultado.

¡NARCOTIZADO CON JUGO DE NARANJA!

OSCAR VERDIN CAMACHO

** Durmió como nunca el pasajero José Aguilar Zúñiga; su acompañante de viaje insistió hasta conseguir que bebiera el obsequio, sin imaginar que era una trampa.*

José Aguilar Zúñiga no imaginó lo que estaba por ocurrir cuando su compañero de viaje, un sujeto a quien nunca había visto le alargó un vaso con jugo, invitándolo a beber.

Recién llegado de Estados Unidos, a Aguilar le pareció mal no aceptar el obsequio y mucho menos decir que percibía, entre lo dulce del jugo, un sabor amargo.

Pero ser obediente fue su error.

Se mantuvo dormido, narcotizado a lo largo del camino, de Guadalajara a Tepic, y sólo despertó con la exigencia del chofer del ómnibus en que viajaba, de la línea Transportes del Pacífico.

Hasta entonces el vacacionista se dio cuenta que el desconocido lo había engañado para robarle sus pertenencias, entre las que se cuentan ropa y alhajas con valor de unos mil 500 dólares, y una suma similar en dinero.

De 40 años de edad, el acontecimiento vivido por Aguilar Zúñiga ocurrió anteayer mientras se dirigía a Ixtlán del Río.

Mencionó que su acompañante de asiento era un sujeto de entre 25 y 30 años de edad, con sombrero, muy platicador y a quien no pudo negarse cuando lo invitaba un jugo supuestamente de naranja.

Lo anterior es todo lo que recuerda José Aguilar. Se durmió sin sentir y para nada escuchó el grito del chofer Víctor Manuel Corona anunciando la llegada a Ixtlán del Río.

En todo ese tiempo fue despojado de cuanto objeto de valor traía, como anillos, un reloj, dólares y ropa de una maleta que llevaba en sus manos.

El vacacionista dijo que despertó entumecido luego de la insistencia del chofer indicándole el arribo a Tepic. Durante un par de horas le fue difícil hablar y, posteriormente pidió apoyo a las autoridades locales no sólo para encontrar al ladrón, pues se había quedado sin un peso y le era difícil su regreso a Ixtlán del Río.

Por lo anterior, se solicitó la cooperación voluntaria y finalmente un chofer aceptó trasladarlo de raite a la citada cabecera municipal.

Policías judiciales en operativo en el centro de Tepic, intentando evitar asaltos y robos por la derrama económica generada por aguinaldos. (Foto: Ch.D.-Meridiano)

SEIN, S.A. DE C.V.

SEGURIDAD PRIVADA

CONVOCA

A TODO EL PERSONAL MASCULINO INTERESADO EN PERTENECER AL CUERPO DE SEGURIDAD PRIVADA PARA LA PRESTACION DEL SERVICIO DE PROTECCION Y VIGILANCIA, Y QUE REUNA LOS SIGUIENTES:

REQUISITOS:

- SER MEXICANO POR NACIMIENTO.
- EDAD: 18 a 35 AÑOS.
- ESTATURA: 1.65 MTS. MINIMO.
- CARTILLA DEL SERVICIO MILITAR NACIONAL.
- CONSTANCIA DE NO ANTECEDENTES PENALES.
- NIVEL MINIMO DE ESTUDIOS: SECUNDARIA.
- DOS CARTAS DE RECOMENDACION.
- GOZAR DE BUENA SALUD FISICA Y MENTAL.
- EXAMEN DE SANGRE.

FAVOR DE PRESENTARSE CON DOCUMENTACION COMPLETA EN:

CALZADA DEL EJERCITO NACIONAL Nº 140, COLONIA ELECTRISISTAS CASI ESQUINA PROLONGACION QUERETARO, TEPIC NAYARIT.

En la Lancha "Bull Chip", Propiedad de Arnoldo "El Yoyo" Almaraz

MERIDIANO en la Búsqueda de la Avioneta que Cayó al mar

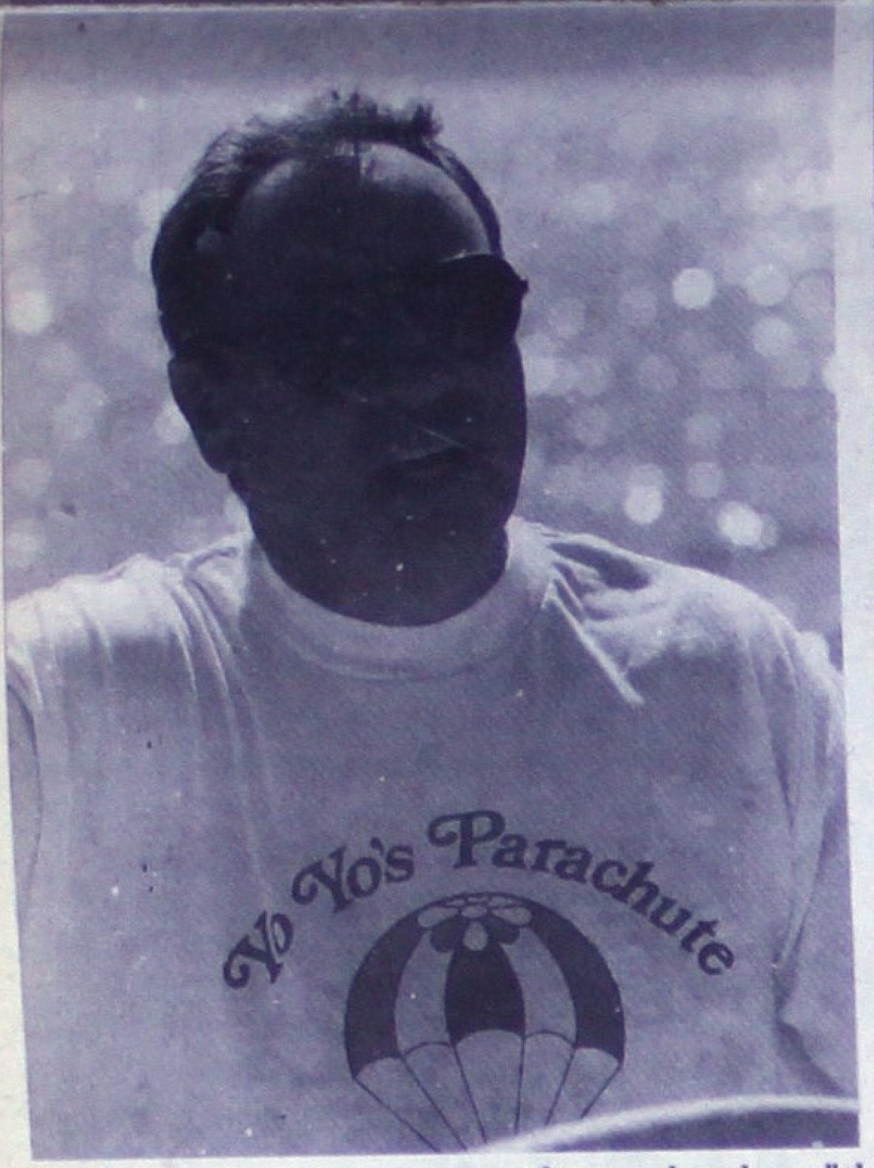

Amplia experiencia en rescates de naufragos y ahogados en "el charco" -como le llama a la bahía-. Arnoldo "El Yoyo" Almaraz.

Avioneta en la que se llevó a cabo el simulacro.

Texto: MOISÉS MADARIAGA Fotos: JOSUÉ PELAYO M.

Como siempre, y una vez más, el popular "Yoyo" Almaraz y su equipo de gente se ofrecieron a participar en la búsqueda y rescate de la avioneta Cessna-210, que desapareció la noche de este lunes, a petición de reporteros de MERIDIANO Puerto Vallarta.

Eran las 11 de la mañana cuando salimos del muelle 9-B de Marina Vallarta, rumbo al lugar, a dos millas y media de la pista de aterrizaje número 22, del aeropuerto internacional "Gustavo Díaz Ordaz".

En el lugar ya había una patrulla y otra lancha de la XII Zona Navla Militar, realizando maniobras con tres buzos que viajaban a bordo de una de estas, la ZL-001.

Para tal efecto, la lancha rápida, que cuenta con dos potentes motores fuera de borda, de 200 caballos de fuerza cada uno, "Yamaha", y un "sonar", éste último para detectar la profundidad, temperatura, rumbo de corrientes, cardúmenes, pero sobre todo, objetos que se encuentren en la profundidad de las aguas, llegamos a ese lugar.

El corazón latía a cada momento que en la pantalla se observaba un objeto extraño: "por aquí puede estar, aquí mero", decía "Yoyo" Almaraz, a los reporteros.

Estábamos en el sitio indicado, y ello parecía ser real. Así que decidieron lanzar al agua el ancla de la lancha y un buen tramo de sogas y cadenas. La intención de esto era arrastrar y ver con qué se atoraba esta. Había la esperanza que "eso" fuera la avioneta accidentada. "¡Dios quiera!".

Mientras tanto, la lancha avanzaba lentamente, -en abante, le llaman-, "Yoyo" era cuestionado por los periodistas: ¿En cuantos rescates has participado" -Y contesta: "No llevo la cuenta, pero han sido muchos. Recuerdo en una ocasión que llegué a la Capitanía de Puerto, y estaban platicando sobre tres muchachos que habían desaparecido en `el charco' -así le llama a la bahía".

"Querían esperarse hasta el cuarto día, pero no me pareció, así que invité al capitán (José Luis) Ramos y nos fuimos a buscarlos en mi lancha".

"Ya era tarde y andábamos por el rumbo de la Cabos, ya estaba oscurenciendo y de regreso, de pronto vimos una lucecita al fondo.

Nos acercamos y eran los vatos. Noooo, nomás nos vieron y les cambió el rostro, los subimos a mi lancha y nos los trajimos, jalando la suya también".

"Uno de los muchachos se comenzó a poner mal y lo metimos adentro (al camarote), y lo tapamos con unas toallas. En el camino nos encontramos `La Sonrisa', que es propiedad de Marshal Raibins -a quien en Estados Unidos se le conoce como El Rey de la Basura", pero que radica en Vallarta-, le pedimos que se trajera la lancha y nosotros nos venimos rápido".

Cuando llegamos, ya era de noche, los de la Cruz Roja ya nos estaban esperando. Mira -Se dirige a Moisés Madariaga-, cuando llegamos el muchacho se desmayó, tenían tres días en el charco y no estaban más que comiendo pedacitos de pescado, el agua ya se les había acabado".

"Los socorristas lo reanimaron y se salvó, yo pienso que esa es una de las anécdotas que más recuerdo. Los muchachos me invitaron a su casa para hacer un comidón y pistiar, pero hasta ahorita no he ido".

Finalmente recuerda el mismo Yoyo, que los titulares de los periódicos le habían dado crédito, a quienes no lo encontraron: "pero eso no es lo importante, lo bueno fue que los sacamos. Yo me pongo a pensar el sufrimiento de las familias y por eso me gusta hacer esto".

En eso estábamos cuando de pronto se comenzaron a ver pequeñas manchas que provenían desde el fondo del agua: "es turbosina a lo mejor. Quizá viene desde adentro. Eso es lo que estamos buscando".

Pero minutos después se acabó la ilusión, llegó un helicóptero de la PGR, y desde las alturas los ocupantes de esta nave, hacían señas a los lancheros, para que se trasladaran a un punto, más hacia el noreste. "A lo mejor está allá", comentaron -"Vamos para allá", le ordenó Arnoldo Almaraz a su capitán "Tolocho".

Fueron varias las ocasiones en que el helicóptero sobrevoló por el lugar. Hacían señales para que buscaran en el fondo. Los tres buzos que llegaron hasta ahí descendieron con sus equipos de "rana" y descendieron a las profundidades, por cinco minutos, luego regresaron "al no encontrar nada".

Después, siguiendo con la búsqueda se detectó en el sonar una imagen que asemejaba la de un avioneta en perfil, pero más no se volvió a saber, así que como ya se estaba ocultando el sol, decidimos regresar al muelle de Marina Vallarta.

Hoy a partir de las 07:30 horas, se continuará con la búsqueda en la misma embarcación, pues "El Yoyo" Almaraz, se ofreció para tal efecto.

Esperemos que se corra con mejor suerte. ¡Ojalá!

Con Ayuda del Sobreviviente, Para Determinar la Zona en que Cayó la Avioneta...

Un Simulacro Realizaron Ayer, en una Cessna 210

Por MO'SÉS MADARIAGA

A fin de determinar el lugar exacto en donde pudo haber caído la avioneta Cessna, tipo 210, se llevó a cabo un simulacro ayer por la tarde, con una aeronave de similares características. Poco después de las 15:00 horas, una avioneta con matrícula XA-SLT, llevó a cabo un simulacro, partiendo desde el aeropuerto internacional. El despegue también ocurrió en la pista número 22 y se sucedió en similares circunstancias, a una altura de 1500 pies.

En tanto, el sobreviviente del avionetazo, Ubaldo Nava, permanecía en un helicóptero de la Procuraduría General de la República, matrícula XC-JAU, explicándole al piloto del Cessna, desde el "boludo", las maniobras que realizaron la noche del lunes, desde el momento del despegue.

A distancia MERIDIANO Puerto Vallarta, captaron gráficas desde el momento en que salió el aparato de la pista, hasta el instante en que iba en picada la avioneta, simulando el accidente. Más tarde, en el helicóptero de la PGR, se habían realizado maniobras en el lugar indicado, apoyados por una lancha rápida de la XII Zona Naval Militar, matrícula ZL-001, además de la lancha denominada "Bull Chip", que era tripulada por Arnoldo "El Yoyo" Almaraz, John Chapin, "Tolocho", y dos reporteros de este rotativo.

Sin embargo, hasta las 18:00 horas, nada se había podido localizar.

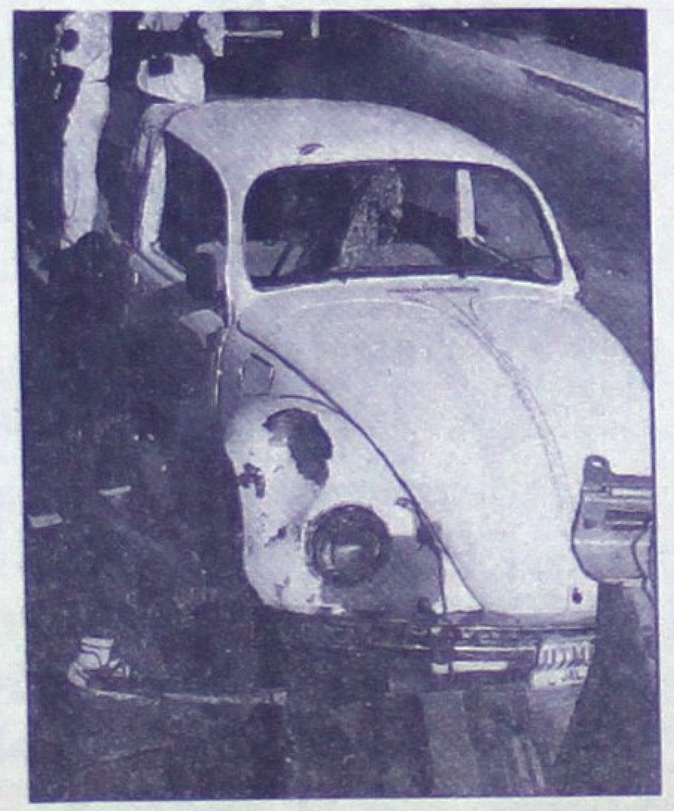

El auto responsable, el conductor huyó.

Gibrán Rivadeneira siendo atendido por bomberos y socorristas.

Atención integral a indígenas durante el 95: Del Real

• Se les dio respuesta a todas sus demandas: desde una acta de nacimiento extemporánea hasta un empleo, asegura Yolanda Del Real

DEL REAL UREÑA: se cumplieron todos los objetivos en la Coordinación de Asuntos Indígenas del Gobierno del Estado.

POR JORGE ORGANISTA

Tepic, Nay.- Gestionar ante las dependencias federales, estatales y municipales las obras de agua potable, reparación de caminos y salubridad, fueron durante 1995 los principales objetivos del Departamento de Asuntos Indígenas del Gobierno del Estado y que es representado por la licenciada Yolanda del Real.

Asimismo, se han venido tratando de manera permanente problemas legales de tipo jurídico, pues como es sabido, muchos indígenas son detenidos, a pesar de ser inocentes y es en esta dependencia donde se les atiende de inmediato, logrando obtener la libertad algunos y otros se les atiende y se les apoya en el proceso cuando se encuentran formalmente presos en el CERESO.

Actualmente existe coordinación entre Asuntos Indígenas del Gobierno del Estado y los ministerios públicos del orden federal, puesto que en el momento en que es detenido por las autoridades algún indígena, tiene por derecho a contar con un traductor según sea el caso (huichol, cora, tepehuano), para que interfiera y le dé a conocer al detenido su situación legal apoyándolo con el jurídico para su defensa.

En cuanto a salubridad, Asuntos Indígenas se apoya directamente en los Servicios Coordinados de Salud en el Estado y los comités de salud en apoyo a los indígenas, que recabando apoyos para ocho municipios -Huajicori, Rosamorada, Acaponeta, Ruiz, La Yesca, El Nayar, Santa María del Oro, Jala y Tepic- como medicamentos y material quirúrgico, así como con médicos del Gobierno del Estado.

Yolanda del Real señala: "sí se cumplieron los objetivos y el programa planeado para el 95, que fue atender en todo los órdenes a los indígenas, desde un acta de nacimiento hasta bolsa de trabajo"; también tienen participación los indígenas en las jornadas culturales, en donde exponen su modo de vida y su rica cultura.

También SEPLADE le tira el teatro al PAN

• Armenta Anaya asegura que en el municipio de Santiago Ixcuintla, los recursos se manejan con honestidad

Por MANUEL RUEDA

Tepic, Nay.- También para la Secretaría de Planeación y Desarrollo (SEPLADE), las acusaciones del Partido Acción Nacional (PAN) consistentes en un supuesto desvío de fondos en el municipio de Santiago Ixcuintla son plenamente infundadas.

Así lo dio a conocer el titular de la dependencia José Armenta Anaya quien dijo que la revisión trimestral se lleva a cabo por la Dirección de Control y Evaluación en conjunto con la Contraloría estatal y la Secretaría de Desarrollo Social (SEDESOL).

En cuanto a los señalamientos concretos del panista Darío González Tapia, Armenta Anaya indicó que "no se detectan ninguna de esas supuestas irregularidades y en lo que respecta a nosotros, todas las inversiones y el gasto que se les asigna a cada municipio, es debidamente comprobado cada tres meses".

Indicó que el procedimiento para ello, es la entrega de los cierres de cuentas públicas por lo que "hasta el momento, nosotros no hemos detectado anomalías ni en ejecución de obras ni en sus respectivas comprobaciones".

Manifestó que en lo que corresponde al gasto corriente o a la inversión directa del municipio, lo revisa con la misma frecuencia la Contaduría Mayor de Hacienda pero, "de acuerdo a los estudios que realizamos, no nos queda ninguna duda de que los recursos se están utilizando adecuadamente".

GENERAL TIRE

Pon a trabajar tu aguinaldo

10% 20% 30%

DESCUENTOS ESPECIALES
En nuestros Patios de Servicios de Alineación, Balanceos y Frenos.
Somos Especialistas

General Tire XP 2000 II

Hay muchas medidas más. Pregunta por ellas.
Ponte al volante de tu economía, ponte al volante con XP 2000 II de General Tire.

Continental
GENERAL TIRE

GRUPO AUTOPARTES
Insurgentes Ote. 232
entre Colima y P. Sánchez

13-40-13 13-69-69
13-40-06 13-20-19

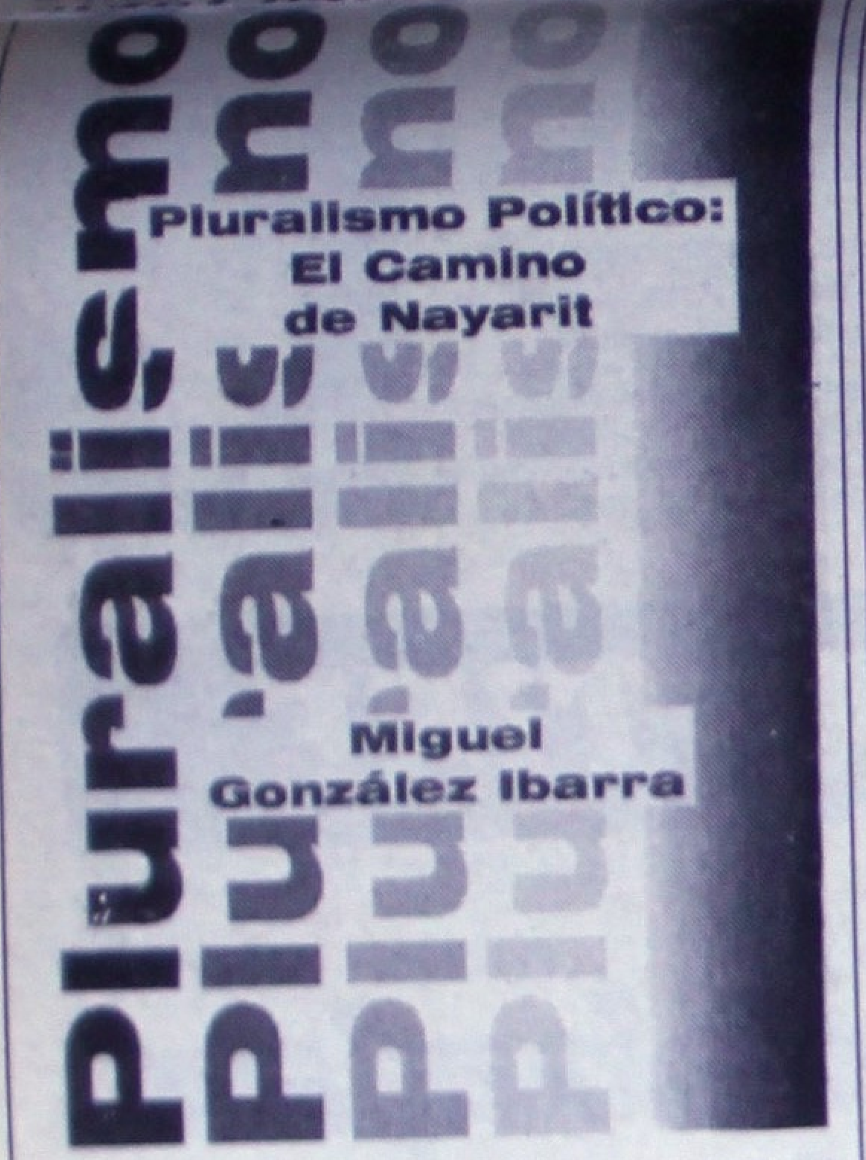

ESTE ES EL LIBRO QUE AYER presentó Miguel González Ibarra, líder del Partido del Pueblo Nayarita.

Incursiona Miguel González a la literatura de análisis político

- Este martes se presentó de su autoría, el libro"Pluralismo Político: El Camino de Nayarit"
- Dirigentes de diferentes organizaciones coinciden en calificar el texto como el tratado de un tema de actualidad

Por MANUEL RUEDA

Tepic, Nay.- Como un afán de demostrar que tanto el bipartidismo como el tripartidismo están fuera del contexto político actual, fue calificado el libro "Pluralismo Político: El Camino de Nayarit", escrito por Miguel González Ibarra y presentado la tarde de este martes.

El autor, actual miembro de la dirigencia del Partido del Pueblo Nayarita, es nacido en Tetitlán del municipio de Ahuacatlán y en su currículum, destaca su participación política al haber sido diputado de la XXI Legislatura local y candidato a diputado federal y a la gubernatura estatal siempre en partidos de la tendencia de izquierda.

La presentación del libro, corrió a cargo de los dirigentes Ernesto Rivera Herrera coordinador estatal del Partido Popular Socialista (PPS), Jaime Cervantes del Partido del Trabajo (PT); Jesús Flores del Frente Revolucionario de Acción Patriótica (PFRAP); Antonio Gallardo del PPN, así como Agustín Becerra Ruelas del Frente Cardenista de Reconstrucción Nacional quien tuvo a su cargo también el prólogo del texto.

Luego del evento de presentación, los asistentes coincidieron en señalar que las reflexiones y análisis argumentan acertadamente que tanto el bi como el tri partidismo que se pretende imponer, es una política equivocada para nuestro país ya que menosprecia a otros conglomerados importantes de la sociedad que en determinado momento quedarían sin una auténtica representación.

Acusa el PAN a SEMARNAP de causar los conflictos pesqueros

- La negligencia, corrupción y compadrazgo de las autoridades tienen mucha culpa en estos problemas

POR CESAR RODRIGUEZ

Tepic, Nay.- Mientras que las autoridades de la SEMARNAP acusan a los dirigentes pesqueros de ser los causantes de los conflictos entre cooperativistas, como el que el pasado domingo se suscitó entre pescadores de Pericos y Pimientillo, el presidente estatal del PAN, Ceferino Ramos Nuño, asegura la causa de ésto ha sido la negligencia y corrupción de quienes deben normar esta actividad, pues en lugar de atender al sector se dedican a realizar sus propios negocios.

"Ciertamente que el problema pesquero es muy complejo, pero también es cierto que la corrupción y la complicidad (..) en la que participan los responsables de pesca y SEMARNAP están dando ya sus frutos y la intolerancia entre pseudo dirigentes pesqueros también tiene su ingrediente en este caso", dijo. Agregó que este lunes una comisión de panistas acompañados del comisariado ejidal de Pericos se entrevistaron con el procurador de Justicia del Estado; Juan Ramón Sánchez Leal, para pedirle que pusiera orden en estos dos ejidos a fin de evitar más actos de violencia.

Agregó que se hace necesario imponer medidas un tanto drásticas para poder desactivar los sentimientos de violencia, rencor y antagonismo, pero dijo no aceptar las amenazas del gobernador de apresar a los líderes pesqueros, pues no soluciona el conflicto.

En 1996

Destinará SCT-Nayarit 63 mdnp en conservación de carreteras

- Se continuará hasta Jesús María la carretera Ruiz-Zacatecas
- Mejorarán entronques a SaMaO, Tecuala, Villa Hidalgo y Santiago

POR CESAR RODRIGUEZ

Tepic, Nay.- Rafael Sarmiento Alvarez, director del Centro en Nayarit de la Secretaría de Comunicaciones y Transportes (SCT), dio a conocer que del presupuesto autorizado por la dependencia para Nayarit en 1996, una parte muy importante se destinará a la red de caminos federales a fin de contar con vías de comunicación rápidas y seguras.

"Una de las actividades principales será la conservación de las carreteras 15 y 200, para ésto tenemos contemplados alrededor de 63 millones de nuevos pesos, que con los incrementos que ha habido en insumos será más o menos igual a lo destinado este año", dijo. Sarmiento Alvarez destacó que otra de las obras que tendrán prioridad para el año entrante será la continuación de la carretera Ruiz-Zacatecas, en la que se invertirán cerca de 20 millones de nuevos pesos, con lo que se terminará el tramo de Ruiz a Jesús María, para en los próximos años seguir la obra hasta los límites con Zacatecas. Agregó para el próximo año se tiene también contemplada la rehabilitación de algunos puentes carreteros, "de hecho ya estamos trabajando en ellos, como es el puente Santiago y el San Pedro donde estamos trabajando en la conservación y en la continuación del puente Acaponeta, pero hay cinco puentes que vamos a conservar más que rehabilitar", dijo. Rafael Sarmiento puntualizó que otra de las obras importantes serán los entronques, porque los que llevan a Santa María del Oro, Tecuala, Villa Hidalgo, Santiago, "son entronques peligrosos, incluso ha habido accidentes, los vamos a mejorar, tenemos recursos para el año próximo para mejorar estos entronques y así aumentar la seguridad", concluyó.

Papelería
EL CONTADOR
Todo para
contadores, oficinas y estudiantes
Mayoreo y Menudeo
Servicio a Domicilio
Tel. 12-08-72
Fax 12-01-36
Veracruz Nº 58 Nte. Tepic, Nayarit

Papelería
EL CONTADOR JR.
Servicio a Domicilio desde una pluma,
en el primer cuadro de la ciudad.
Tel-Fax
Veracruz Nº 15 Sur. Tepic, Nayarit
12-14-47

Euzkadi

DALE, DALE, DALE...
- Dale muchos kilómetros
- Dale sobre piso mojado
- Dale en las curvas
- Dale como quieras, pero Dale

SPORT DRIVE
LA LLANTA
Tecnología alemana.

VISITE A SU DISTRIBUIDOR EUZKADI MAS CERCANO
QUIEN TE DARA PRECIOS DE REGALO

Duran Más
Euzkadi
Continental

Vitallantas
CENTROS DE SERVICIO
DEPOSITO DE FABRICA
PADRE ENRIQUE MEJIA 299 NORTE
(ANTES CALLE URES)
TELEFONO 12-22-52
TEPIC, NAYARIT

Vitallantas
CENTROS DE SERVICIO
CENTRO DE SERVICIO
INSURGENTES 1919 ESQUINA
CON GAVIOTAS TEL. 14-22-00 Y 13-89-01
TEPIC, NAY.
Horario corrido de Lunes a Viernes de 9:00 A.M. a 7:00 P.M.
Sábado de 9:00 A.M. a 2:00 P.M.

Declaró Ubaldo Nava Carreón Ante el Ministerio Público:

¡Falló el Motor de la Avioneta!

* "Yo Pude Salir, Pero mis Compañeros no"
* "La Avioneta Acababa de ser Reparada y la Andábamos Probando, a mi me la Prestó un Amigo"

Por MOISÉS MADARIAGA y ADRIAN DE LOS SANTOS

Ayer rindió su declaración ante el agente del Ministerio Público el único sobreviviente, hasta el momento, del avionetazo; accidente ocurrido la noche del lunes, poco antes de las 8 de la noche.

Una vez que fue rescatado, de madrugada, Ubaldo Nava Carreón fue conducido al Hospital de la XII Zona Naval, para posteriormente llevarlo ante el fiscal, a que rindiera su declaración correspondiente, misma que sucedió por la madrugada de ayer mismo y esto fue lo que dijo:

"El 18 de diciembre, acompañé a un amigo de la escuela, con el cual estudié la carrera de aviación, de nombre Rodolfo Alcalá, también vino otro amigo de nombre Eladio Mendoza y el capitán Alejandro Mercado, persona que tiene licencia para volar aviones".

"Mientras que Rodolfo Alcalá, solamente tiene licencia para volar aviones de día únicamente. Los cuatro salimos de la ciudad de Guadalajara a las 16:30 horas aproximadamente, a bordo de una avioneta marca Cessna, tipo 210, monomotor, que es propiedad del señor Sergio Valdez, mi amigo, con destino a esta ciudad, -Puerto Vallarta-, desde Guadalajara, en el aeropuerto "Miguel Hidalgo".

"LLegamos a esta ciudad aproximadamente a las 17:20 horas. La avioneta se la trajo conduciendo Rodolfo Alcalá, y una vez en Vallarta, dejamos la aeronave en el aeropuerto civil y nos fuimos a comer al restaurante Mobie Dick".

"Unicamente comimos y regresamos al aeropuerto para despegar de nuevo rumbo a Guadalajara, y lo hicimos a las 19:52 horas; para ello, dicha avioneta, se la llevó el capitán Alejandro Mercado, que tiene licencia para conducir también de noche".

"Despegó con permiso del controlador de vuelos del aeropuerto y se hizo por la pista número 22. Alcanzamos a despegar, volando a una altura de 1500 pies aproximadamente; y una vez que entramos al mar, el motor de la avioneta comenzó a fallar y el capitán Mercado le informó a la torre de control del aeropuerto lo que estaba sucediendo, pidiéndole un procedimiento de emergencia y la torre de control lo autorizó".

"Entonces el capitán Alejandro Mercado viró a la izquierda para tratar de regresar al aeropuerto y retomar la pista 22; pero en ese momento se paró el motor del avión y se precipitó al mar".

"El capitán Mercado sólo alcanzó a decir al controlador de vuelos que estábamos cayendo al mar. Y caimos. El avión cayó de punta sobre su costado izquierdo, hacia el lado donde íbamos el capitán y yo -Ubaldo Nava-".

"El impacto no fue muy fuerte, ya que la nave se encontraba entera cuando se proyectó contra el mar. La cabina de mando se comenzó a inundar y todos en el interior gritaban que no podían abrir las puertas para salirse".

"Y una puerta del avión la abrí y me salí por ahí. Esperé a que mis compañeros salieran, pero no lo hicieron, ya que en ese momento, se comenzó a hundir el avión".

"Al parecer caímos a dos millas frente a la pista grande del aeropuerto (la número 22), y una vez que vi que se hundió la cola de la nave, comencé a nadar hacia afuera, algunos 45 minutos. Tomando como referencia el faro de la torre de control. Pero nada. Sólo nadé hasta que me rescató una lancha de la Armada de México".

"Una vez que me rescataron les indiqué dónde había caído la avioneta, pero ya no fue posible rescatar a mis compañeros, la avioneta me la prestó el señor Sergio Valdez, persona que vive en la ciudad de México, y yo la presté para que Rodolfo Alcalá -que sólo tenía permiso para volar de día-, completara sus horas de vuelo que le hacían falta, para completar su enseñanza".

"Hago mención que el capitán Alejandro Mercado, al que conozco solamente con su apelativo: Mercado, y Rodolfo Alcalá son de la ciudad de Guadalajara; mientras que Eladio Mendoza es de Los Angeles, California, pero quiero aclarar, que ignoro la dirección de ellos".

Informó el Comandante del Aeropuerto, Roberto Germán Plascencia...

Hoy se Reiniciará la Búsqueda de Avioneta y los Cadáveres

*** Llegaron Buzos Expertos Para Trabajar en el Rescate * Ayer Sobrevolaron la Zona, Para Reconocer el Sitio Donde Habrán de Trabajar * Aun no se conoce el monto de los daños**

Por MOISÉS MADARIAGA

Arnolo "El Yoyo" Almaraz, propietario de la lancha "Bull Chip", en la que reporteros de MERIDIANO, apoyan en la búsqueda de la avioneta. En la gráfica acompañan a "El Yoyo", su cuñado, también buzo, John Chapin y el capitán de la embarcación, Teodoro Lepe "Tolocho". (Foto de Josué Pelayo)

ZL-001 de la XII Zona Naval Militar, lleva a cabo maniobras de búsqueda en la bahía.

A bordo, los buzos de la Armada de México. (Foto de Moisés Madariaga)

Helicóptero de la PGR, en la que viajaba el sobreviviente Ubaldo Nava Carreón, dirigiendo el simulacro.

El comandante del aeropuero, capitán Roberto Germán Plascencia Tamayo, dio a conocer que más personal de la Armada de México, acaba de llegar con la finalidad de apoyar en las intensas labores de rescate que habrán de reiniciar este miércoles.

Explicó que el personal tiene que adaptarse y reconocer el sitio donde tendrán que trabajar.

Explicó, también que hasta el momento desconoce el monto total de los daños, puesto que como se trata de un aparato privado, este puede contar con equipo que puede elevar su precio.

Indicó, también, que si el avión se encuentra en una meseta de aproximadamente 300 metros de profundidad, recuperar el aparato será sumamente fácil.

Sin embargo, señaló que si este cayó en un abismo al que no le han encontrado fondo, entonces se verá entorpecido el trabajo por más tiempo.

En tanto la Armada de México, con su personal de la XII Zona Naval Militar, destacamentados en Puerto Vallarta, desde los primeros minutos, posteriores al accidente, se encuentran trabajando -dijo- intensamente en el área donde presuntamente ocurrió el lamentable accidente aéreo.

Mientras tanto una avioneta, matrícula MT-214, de la Armada de México sobrevoló en repetidas ocasiones en el lugar del accidente, para ver si desde las alturas podrían localizar, de manera fácil la avioneta accidentada.

En la Comandancia del Aeropuerto Civil...

Rueda de Prensa Para Explicar el Accidente

*** Dijeron Todo lo que ya se Sabía * Arribaron Familiares del Piloto Alejandro Mercado: Tienen Esperanzas de Encontrarlo con Vida**

Por MOISES MADARIAGA

La tarde de ayer se citó a una rueda de prensa a los principales medios de comunicación de la ciudad, para informar respecto al accidente sufrido en el aeropuerto internacional, debido al accidente que ocurrió durante la noche del lunes.

La misma fue encabezada por Roberto Plascencia Tamayo, el cual manifestó que la avioneta, acababa de ser reparada del motor en la ciudad de Guadalajara, y que se encuentran interesados en rescatar, además de los cadáveres, el aparato, para someterlo a un estudio mecánico y determinar cuáles fueron, en realidad, las causas por las que cayó la aeronave al mar, sin dar tiempo a su piloto a, siquiera, poder planear para regresar y hacer un aterrizaje, aunque fuera forzoso.

También comentó que hasta este momento no se tiene ninguna esperanza de que la aeronave flote.

Reconoció que es la primera vez que sucede un accidente de este tipo del que tiene conocimiento, para rescatar en el mar.

Mientras tanto, los familiares del capitán desaparecido arribaron ayer mismo a este puerto, y una hija de este, se daba fuerzas diciendo que no pensaran que estaba muerto. A su vez, la misma fémina le preguntó al sobreviviente si habían resultado golpeado, a lo que el aludido contestó que no, por lo que esta de inmediato esperanzó: "entonces todavía pueden estar con vida".

Niega la ACASPEN haber solicitado 500 permisos para taxis

• Son para transporte de carga y no llegan ni a 100 • Con el incremento a la gasolina, podrían subir las tarifas del transporte público

POR CESAR RODRIGUEZ

Tepic, Nay.- Pomposo Sandoval Torres, dirigente estatal de la ACASPEN desmintió categóricamente las declaraciones del líder de los choferes de taxis amarillos, Daniel Plazola Avila, quien aseguró que la ACASPEN había solicitado 500 permisos para el servicio de taxis en diversas poblaciones del estado, destacando que sólo se trata de permisos para camiones de carga y que ni siquiera llegan a 100 los permisos demandados.

"Estamos haciendo un análisis de los permisos que se necesitan, pero son en todo el estado y no llegan a 100, y en su generalidad son para camiones de carga", dijo.

En torno a la aparente negativa de la ACASPEN de participar en el comité para la reestructuración del transporte urbano en Tepic, Pomposo Sandoval dijo que no hay tal rechazo, "lo que sucede es que el comité no está cumpliendo con el objetivo por el que fue integrado, porque se formó para reestructurar las rutas y de eso no se ha hablado nada hasta le fecha, se han manejado otras cosas", dijo. En otro punto, Sandoval Torres destacó que a causa del alza de combustibles e insumos para el transporte se está analizando un posible incremento a las tarifas del transporte público, pero no precisó de cuánto sería este incremento.

"Se va a realizar un estudio para ver que se va a hacer, porque no podemos quedar atrás de los costos, también tenemos problemas económicos como todos y tenemos que buscar las soluciones", concluyó.

En problemas de pescadores

La SEMARNAP se lava las manos y culpa a dirigentes

• Con el conflicto del domingo, tanto pescadores de Pimientillo como de Pericos se quedaron sin fuente de trabajo

Por MANUEL RUEDA

Tepic, Nay.- Para la Secretaría del Medio Ambiente, Recursos Naturales y Pesca (SEMARNAP), el enfrentamiento entre pescadores del pasado domingo y que dio como resultado varios heridos a golpes y con armas de fuego, responden a que los actuales dirigentes de las organizaciones del ramo, fueron rebasados por sus agremiados. De esta manera lo dio a conocer el delegado estatal de la dependencia Luis Aragón Morales al comentar que los hechos se dieron a consecuencia de que los grupos pretenden hacerse justicia por su propia mano de acuerdo a problemas que se remiten a una gran cantidad de años atrás. Indicó que de acuerdo con las instrucciones gubernamentales, se trató de llegar a la conciliación y en el caso de Pericos y Pimientillo, se acordó que en adelante ninguno de los grupos podrá hacer uso de la laguna. Aragón Morales, señaló que se llegó al acuerdo entre ambos grupos, de que la laguna podría ser aprovechada por los pescadores de Pimientillo hasta el mes de mayo a fin de no ver afectados sus intereses patrimoniales pero, "después de esa fecha ya no podrá ser aprovechada por nadie".

En cuanto alas acusaciones de que es la SEMARNAP la causante de los problemas, el entrevistado acotó: "pues nosotros no tenemos las pistolas ni somos los que estamos ahí, nosotros solamente hemos tratado de mediar la situación".

Finalmente, dijo que este caso, "demuestra que las bases ya rebasaron a sus dirigentes ya que en realidad, la justicia corresponderá a las autoridades competentes y de ninguna manera a nosotros; si los grupos hubieran permanecido unidos, podrían haber seguido aprovechando la laguna pero, como no fue así, hoy ninguno sacará provecho de ella".

HOTEL SAN JORGE
Su hogar en Tepic

VIVA LA TRADICIONAL HOSPITALIDAD DE EL

HOTEL SAN JORGE

En el corazón de la Ciudad y con la mejor ubicación, cerca de los centros financieros.
Y le ofrece:

* Tarifas accesibles en todas sus
* 80 Habitaciones bellamente decoradas con todos los servicios.
* Amplio Estacionamiento privado
* Agencia de Viajes
* Salón para eventos
* Elegante Restaurante Bar

La troje
RESTAURANTE Y BAR
Deliciosa cocina Nacional e Internacional

¡ VISITENOS !

Reservaciones

Teléfonos (91-32) 12-13-24 12-13-55
12-12-60 12-17-09
12-05-63 12-17-95 (Fax)

Puebla No. 211 Norte, C.P. 63000 Tepic, Nayarit

¿cuándo?

Por PEDRO LOPEZ DIAZ\ Especial MERIDIANO

Es verdad que son numerosas ya las esculturas hechas a la memoria de Luis Donaldo Colosio; también es cierta la simpatía popular en auge entre los mexicanos, la opinión general sostiene que es posible que hubiera sido un buen presidente. Todo es verdad, al tiempo que, por otra parte, nada de eso le da alivio a la familia del político muerto, según lo ha expresado recientemente su padre en la ciudad de Nueva York, donde estuvo de visita la semana pasada. "Me atormenta la paradoja, dijo, de que mientras levantan estatuas a mi hijo, no se haga justicia sobre el crimen. Preferiría que fuera el hombre más olvidado del país, pero que se hiciera justicia".

No es el caso. Todo sucede de manera muy diferente.

Al mismo tiempo que se hicieron públicas las palabras del padre de quien fuera candidato, se conoció la noticia de una nueva escultura al político sacrificado, colocada en las oficinas del Frente Nacional de Organizaciones y Ciudadanos, en el Distrito Federal. No es que con todas esas obras de arte escultórico esté tratándose de consolar a la familia Colosio, ni que solamente a eso vaya a concretarse la justicia que reclaman en el país no sólo los familiares, sino los simpatizantes del que murió que se muestran entusiastas con su recuerdo, en contraste con la eficacia de las investigaciones que se realizan en torno del crimen, y que hace que la gente se pregunte en qué terminará ésto.

Es posible que los reclamos de justicia en este caso se haya convertido ya en un estribillo que las autoridades judiciales no estén muy dispuestas a esclarecer. Es factible también que el caso esté de tal manera confuso, que por eso hayan resultado inefectivos todos los recursos utilizados en su esclarecimiento. Pero lo que más se teme, es que las pistas que conducen a la verdad responsabilicen a personajes de los más altos niveles de la vida del sexenio pasado, y que por ello sientan que pudiera ser de gran daño en diversos sentidos su esclarecimiento, y que esta sea una de esas verdades que más perjudican que ayuden, lo cual es errado.

Las estatuas seguirán levantándosele al difunto, y quizás no se detengan sus partidarios mientras la confusión persista. Tal vez sea esa una forma de manifestarse la insistencia popular de que se haga justicia. Por ahora, lo que puede decirse, es lo mismo que opinó el padre del político muerto, que prefiere la apertura de la acción justiciera que los homenajes posmortem, y los reconocimientos a la memoria del candidato sonorense. Después de un año de "árduas" indagaciones del crimen, de insistentes investigaciones sin resultados, no queda sino pensar, o que todo fue obra de un criminal solitario, o bien, que no hay voluntad o capacidad para aclarar el hecho. Cualquiera que sea la razón, el resultado es pésimo.

Cultura de masas: educación de clases

Por VICTOR HUGO BOLAÑOS MARTINEZ\ Especial MERIDIANO

Al tener una más amplia difusión la televisión, los estudiosos pensaron que descubrían en ella el pilar que conduciría hacia una igualdad cultural, porque ésta determinaría el destino de todos y cada uno, para ello habría de imponerse el modelo de las clases medias y de las sociedades industriales. Esto constituiría un término cultural medio que absorbería las culturas particulares, se lograría cierta equidad y estandarización de la sociedad, de los gustos para acercarse, los de la clase alta, a los de la clase media; así como los de la clase baja, a la clase media; que sería la que impusiera los valores fundamentales, pero la evolución de la televisión y la ampliación de su cobertura, no confirmó estas previsiones; por el contrario, en relación con los medios masivos de comunicación existe hoy un avance hacia la diversificación y a la multiplicación de opciones, ya que la televisión hoy en día se reproduce el esquema de "clases" de la sociedad.

Hay una televisión para los grupos rurales y las clases marginadas, que les permite captar dos o tres canales, los de más potencia y mayor difusión. Existe otra televisión para la clase media baja que sólo puede tener acceso a los canales llamados abiertos o "gratuitos", otra más para la clase media alta con los canales básicos de cable y la llamada televisión de élite, que es la que tiene acceso a los canales especiales y los de súper lujo, que no está al alcance de cualquier bolsillo.

Toffer en su "Shock del Futuro" dice que los medios de comunicación masiva, también se acomodarán a esa tendencia, que en los Estados Unidos de América y en México se han desarrollado con amplitud los pequeños cinematógrafos destinados a públicos pequeños, así como las revistas especializadas; la radio con algún retraso ha tomado diferentes modalidades, existen las de frecuencia popular AM y alta frecuencia FM, hay estaciones que transmiten noticias a diario, otras exclusivamente a las finanzas, algunas tocan únicamente música de rock, otras música vernácula de canciones populares, otras se especializan en trasmitir canciones llamadas del recuerdo; hay radio difusión para tango, blues, salsa, música instrumental de diversos géneros.

La televisión, a través del desarrollo y la distribución por cable y de los "videos grabados" se encuentra en el mismo tipo de evolución, hay canales especializados para las telenovelas, otras para programas en vivo, otros transmiten exclusivamente películas mexicanas, hay programaciones especializadas en películas de terror, de aventuras, etc.

Esto es una resultante de los propios medios masivos de comunicación que viene a contribuir a la calidoscópica multiplicación de modelos sociales que ya no solamente representan a los Estados Unidos, sino que los Estados Unidos los exportan a través de sus series y sus películas a otros países, sobre todo de América y de las regiones donde tienen su mercado comercial y financiero de productos televisivos y cinematográficos.

De este modo la diversificación como lo advirtiera Toffler es el signo que se está imponiendo en los medios masivos de comunicación; debemos aceptar que los medios masivos de comunicación ejercen tres clases de acción, una que tiende a nivelar y a igualar a los individuos sin importar las clases sociales, la otra, que diversifica los gustos y posibilidades, diferenciando las clases sociales y la última, que permite estandarizar modos de vida como ocurre en México con las telenovelas, que igualan la forma de vida en la clase superior o media superior.

Esto sucede en los Estados Unidos con las series y películas que estandarizan las conductas de los delincuentes y aún en los modelos matrimoniales que por regla general desembocan en divorcio. Esto explica que en un momento inicial hacia la mitad del siglo XX, se hicieran presentes en forma predominante los dos efectos, mientras que a partir de los años 70 se ha percibido el segundo tiempo de consecuencia y que cada vez toma más importancia; esto nos lleva a prever que surgirá una civilización cultural que será cada día más escalonada en oposición a lo que profetizaba el propio Toffler en su primera obra "El Shock del Futuro", que revisa en "La Tercera Ola". Es completamente creíble que este desarrollo tome todavía formas más diversificadas que quizá anularán las actuales tendencias.

Quizá es equivocada la concepción de la cultura de masas como un medio para la nivelación o equilidad total por el camino de los medios de comunicación, al analizar el concepto de cultura popular, se llega a encontrar la significación que corresponde a las recientes transformaciones producidas en las formas de vida de las capas populares de la población, pero se ignora generalmente a las transformaciones que también imponen a la cultura culta pues los medios de comunicación masiva abarcan a todos por igual y su influencia es cada vez más agobiante, debemos prepararnos para no caer en sus garras enajenantes y en sus prejuicios sociales cada vez más claros y predominantes.

CINEMAS INSURGENTES

SALA 1
Horario: 4:00, 6:00, 8:00 y 10:00
GRANDIOSO ESTRENO

Teléfono 12-21-80 y con estacionamiento

SALA 2
Horario: 4:10, 6:00, 8:00 y 9:40
GRANDIOSO ESTRENO

JADE
ALGUNAS FANTASIAS VAN DEMASIADO LEJOS...
LINDA FIORENTINO, DAVID CARUSO, CHAZZ PALMINTERI

SIERRA S.A. de C.V.
su distribuidor NISSAN NISSAN

Que es lo mejor del 96
SENTRA

Y

Admirelos en nuestra sala de exhibición pregunte de los planes crédito y contado no hay quién nos iguale

Lucino®

DE NISSAN

NISSAN
VISITENOS O LLAME
TEPIC: Insurgentes y Roble S/N, Tel, 14-81-82
ACAPONETA: 2-02-00
VISITE NUESTRO TALLER DE SERVICIO * REFACCIONES ORIGINALES

REGALESE O REGALE,

a los suyos la nueva linea sofisticada en silloneria importada a precios muy navideños que sólo encontrará en:

ORGANIZACION INDUSTRIAL
GOMSA
P. SANCHEZ No. 16 NTE.

Sillón Ejecutivo Novo Pietro con base de nylón 5 puntas, pistón neumático (4 años de garantía) brazos de polipropileno tap. en tela importada, varios colores, de N$ 1,720.00 a sólo
N$ 1,199.00 neto

Sillón para visitante Novo Pietro fijo, estructura tubular de 1/4" esmaltado en pintura epóxica, brazos de polipropileno y tap. en tela varios colores de N$ 1,510.00 a sólo
N$ 849.00 neto

Silla secretarial mod. EREB con pistón Neumático base metálica 5 puntas tap. varios colores (según muestrario) de N$ 660.00 a sólo
N$ 449.00 neto

Sillón mod. EREB, curvo, estruc. tubular de 11/2" tap. en tela importada varios colores (según muestrario) de N$ 400.00 a sólo
N$ 310.00 neto

Silla apilable mod. ROMA estructura metálica esmaltada en pintura epóxica tubular de 1" tap. en tela importada de N$ 230.00 a sólo
N$ 179.00 neto

Silla tipo cajero mod. EREB con base de nylón de 5 puntas con pistón neumático, tap. en tela de N$ 680.00 a sólo
N$ 529.00 neto

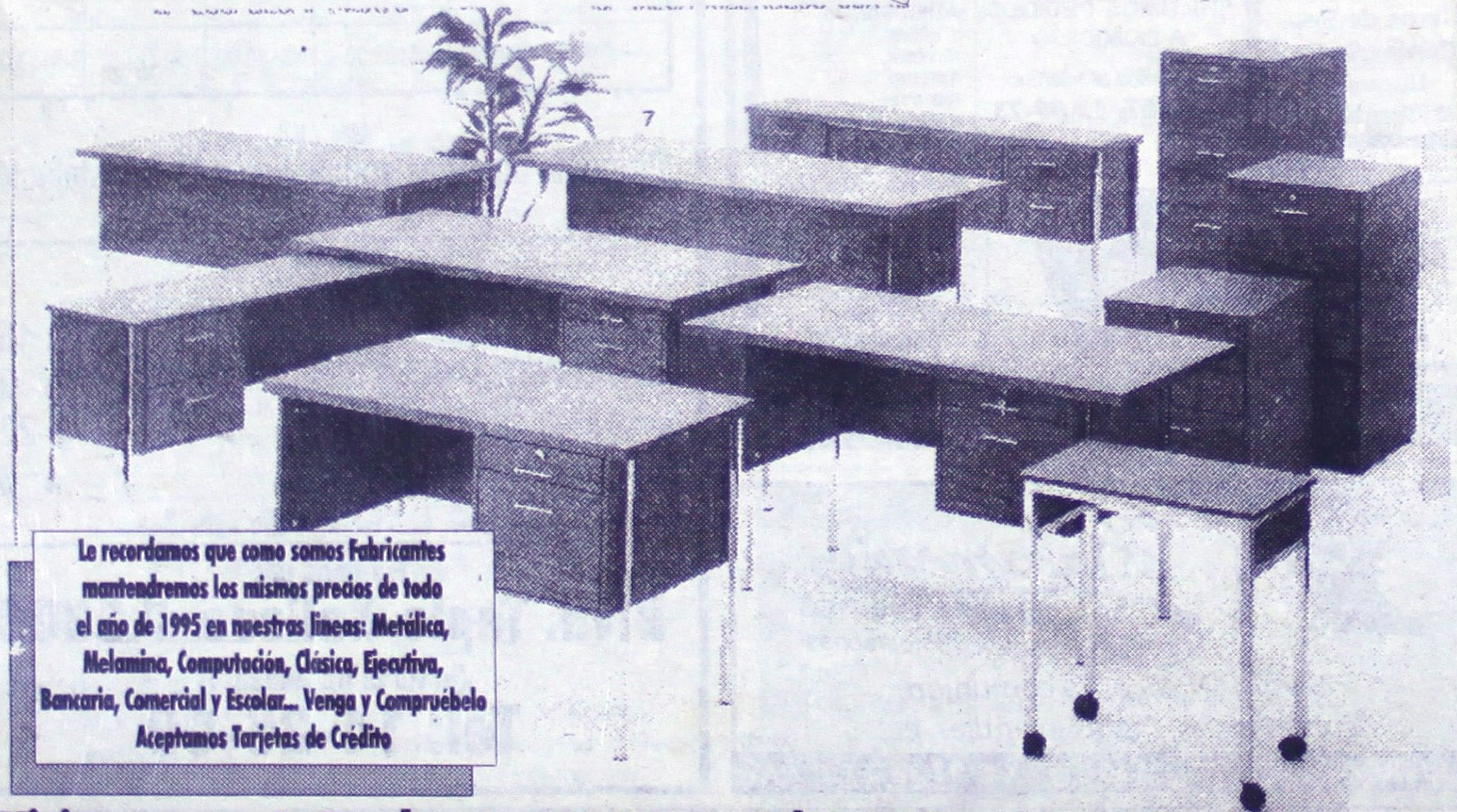

Le recordamos que como somos Fabricantes mantendremos los mismos precios de todo el año de 1995 en nuestras líneas: Metálica, Melamina, Computación, Clásica, Ejecutiva, Bancaria, Comercial y Escolar... Venga y Compruébelo
Aceptamos Tarjetas de Crédito

Visitenos en : P. Sánchez No. 16 Nte. Tel. 13-47-36 Tepic, Nayarit

A P P

COMPRE VENDA o CAMBIE

Ordene sus anuncios en las ciudades de Puerto Vallarta, Jalisco en Morelos 800 o a los Tels. 3-29-75 y 3-29-76 y Tepic, Nayarit en Zapata #73 poniente o a los teléfonos 12-94-18, 12-66-30, 16-72-88, 16-72-87

Autos — Venta

Suburban '87 standar mexicana muy buenas condiciones, cambio por casa o terreno, base N$32,000 Tel. 16-55-41 **(16/22/12/8978)**

3 Dina '93 chatos 39 pasajeros motor Nabi star perfecto estado, teléfono 91-3 662-5715 Guadalajara **(20/22/12/9117)**

Se vende Ford Ven '81 Tel. 16-06-45 **(20/24/12/9113)**

Camioneta Nissan doble cabina modelo '93 alarma, protección plástico para caja N$35,000 Tel. 12-93-96 **(20/24/12/9120)**

Vendo varios Guayin Rambler '75 juego diferenciales patona Chevrolet refrigerador comercial, Informes 14-47-07 **(20/22/12/9114)**

Vendo camión Dina conversión Avante 12 camas, 15 asientos, baño, aire acondiconado, televisión, facilidades, Tel. 91-3 662-5715 Guadalajara **(20/22/12/9117)**

Casas — Venta

Casa chica céntrica en privada, no vecindad N$60,000 véala informes 12-20-43 **(15/21/12/8970)**

Se traspasa casa interés social con facilidades de pago 16-09-44 dos recámaras **(19/24/12/9102)**

Vendo casa tres recámaras 7x25 Mts.ubicada en Victoria Número 800 Poniente Teléfono 16-00-78 **(Indef/Prose)**

Casas — Venta

A una cuadra de la Loma vendo casa con teléfono, buen precio, bonita y funcional, todos los servicios 13-25-62, 13-30-48 **(14/24/12)**

Vendo dos casas a una cuadra de condominios Los Fresnos, todos los servi-cios N$120,000 y N$95,000 respectivamente, ubicadas Calle Dátil entre Encino y Pino Col. Los Sauces No. 406 y 408 Informes ahí mismo **(19/21/12/7042)**

Casa céntrica dos recámaras N$75,000 y cerca de la Universidad N$80,000 Acepto crédito Infonavit Tel. 13-05-85 **(19/22/12/8939)**

Vendo casa, cochera, dos recámaras, patio, aljibe, sala comedor, col. Valle de Matatipac, tel. 16-55-67 **(20/29/12/9109)**

ASPI
ASESORIA PROFESIONAL INMOBILIARIA
VENDE CASAS NUEVAS
LAGOS DEL COUNTRY
Cochera doble, 3 recámaras.
Enganche N$66,000.00
CREDITO A 10 O 15 AÑOS.
SIN INTERESES
Informes a losTeléfono:
14-37-57 Y 14-37-58

Casas — Venta

Se vende casa en Santiago Ixc. Nay. con terreno 10x30 en esquina col. Amado Nervo Inf. Tepic 16-06-45 **(20/24/12/9113)**

Se vende departamento planta baja Infonavit Los Fresnos, informes 13-22-17 **(16/22/12/8981)**

Casa Residencial
Servicios: Casa Club con alberca vigilancia las 24 horas. Fraccionamiento Aves del Paraíso.Trato directo 420 mts2. de construcción 1,040 mts2 de terreno. Terminados de lujo . Tipo californiano, teléfono 16-31-34,13-90-57 Opcional: Membresía de Club de Golf **(Indef)**

Casas — Renta

Se renta casa en Infonavit El Mirador 2 recámaras N$500.00 Inf. 13-55-58 **(19/23/12)**

DEPARTAMENTOS AMUEBLADOS EN RENTA
•••••*SUITES*
CRISTINE
INFORMES
14-28-80
Insurgentes
(frente a cinemas Insurgentes)
SRA. ANGÉLICA PACHECO

Casas — Renta

Se renta departamento en Bilbao No. 8-A de Ciudad del Valle, de 3 recámaras, sala, comedor, cocina, tanque estacionario, cochera, aljibe, teléfono opcional, interfon. Informes al tel. 14-20-18, 14-06-35, 14-06-36 en horas de oficina. **(Indef/Bibi)**

Rento casa Colonia San Antonio 3 recámaras, 1 1/2 baños, teléfono, estacionamiento 13-13-63 **(17/31/12)**

Rento departamentos amueblados salida a Miramar Informan: 18-02-54, 12-08-05, 13-13-47**(14/12/1)**

Rento cuartos amueblados N$10.00 diarios centro y solar bardeado con agua esquina colonia Peñita 12-47-20 **(Indef/Bibi)**

Se renta casa dos recámaras, sala-comedor, baño, cochera 16-09-44 **(19/24/12/9102)**

Renta casa habitación amueblada, televisión a color, 3 recámaras grandes cada una con baño completo y su patio de servicio en colonia Lindavista 13-44-55 **(16/23/12/8980)**

Busco casa de renta 3 recámaras, Ciudad del Valle o Lagos del Country 13-26-92 **(20/26/12/9111)**

Rento casa dos recámaras sala comedor, cocina, baño, patio servicio 16-32-78 **(20/24/12/9118)**

Se renta departamento amueblado Olivo esquina con Nogal colonia San Juan, 2 recámaras N$1,100 Para mayores informes comunicarse al teléfono. 12-62-56 Tepic, Nayarit **(1/6/indef)**

Casas — Renta

Se renta casa en Lago Tangarica No. 17 en el Fraccionamiento Lagos del Country que consta de 3 recámaras, sala, comedor, cocina, patio de servicio, cochera y aljibe. Informes al tel 14-20-18, 14-06-35, 14-06-36 en horas de oficina. **(Indef/Bibi)**

Rento casa habitación y Oficinas en Allende 89 Ote. altos 2 plantas con 3 privados N$1300 mensuales más IVA Informes ahí mismo **(20/8/1/8830)**

Empleos

Atención Empresa Importante inicia actividades, dispones de 4 horas mínimo, buena presentación, ambos sexos. Entrevistas en Victoria 426 pte. de 16:00 a 20:00 hrs. Atención Sr. Armando Serrajo **(19/21/12/8995)**

Moyo y Asociados solicito personal ambos sexos mayores de 18 años vendedores con ingresos de N$3,000 según aptitudes previa cita al teléfono 14-06-65 o 5:30 P.M. Fábula Pizza Insurgentes y San Juan Tel. 14-21-85 **(19/21/12/9000)**

Se solicita personal para motociclista con conocimientos de la Ciudad. Requisitos: mayor de 20 años. Presentarse en Alondra 87 altos Fracc. Las Aves **(Indef/Prose)**

Solicito mecánico de motocicletas con experiencia. Informes 14-21-30 **(17/20/12/8985)**

Empleos

Se solicita personal masculino requisitos: edad de 22 a 35 años estatura mínima 1.65. Interesados acudir Alondras No. 87 altos Nte. colonia LasAves. **(indef/Bibi)**

Terrenos — Venta

Vendo terreno rústico en Palomas, camino viejo a Pantanal, sup. aproximada 13,000 M2 Inf. Tel. 16-55-41 **(16/22/12/8978)**

Se vende terreno 10x30 con cimientos, 10x10 y 5,000 pzas. ladrillos 16-06-45 **(20/24/12/9113)**

Necesita un Terreno o Rentar una casa, llámeme 12-26-55, 12-23-59 sr. Eduardo **(Indef/Bibi)**

Vendo terreno céntrico atrás de Coppel Mololoa trato directo, teléfono 16-19-68 **(19/22/12/9107)**

Usted vende su Terreno, Renta su casa, llámeme 12-26-55, 12-23-59 Señor. Eduardo **(Indef/Bibi)**

Buena ubicación, buen precio terrenos varias medidas Informes 13-38-15 **(19/23/12/9104)**

Vendo terreno esquina Fraccionamiento Spauan col. Lindavista 16-32-78 **(20/24/12/9118)**

Se vende terreno colonia Lindavista Río Rhin Número 58 Señora Bustos **(16/21/12/8983)**

Se vende lote a cinco cuadras de Catedral Tel. 12-47-43 **(19/25/12/8998)**

Se venden dos terrenos uno en Prolongación E. Zapata No. 1557 Col. Lomas del Valle 10x30 y el otro en Dr. Cuesta Barrios col. Gober-nadores de 10x20 Informes al teléfono 12-76-42 **(20/24/12/9113)**

De oportunidad se venden 2 terrenos ubicados en la colonia Nueva Aviación por la calle Miguel Lebrija totalmente bardeados con buena cimentación con todos los servicios de N$70,000 a sólo N$32,000 cada uno. Informes 14-10-07 y 14-04-62 **(12/26/12)**

Century 21

PINSA

TEL. 14-18-02, 14-18-03

Cd. del Valle: Lote de 375.80 m2 10x37 magnífico llámenos RTV-167

Cd. del Valle: lote de 234.37 m2 9.75x25 excelentes llámenos. RTV-191

Insurgentes: Lote de 855 m2. 18x52 aprox. RTV-166

San Juan: Varios lotes de 10x20 aprox. Pregunte por ellosRTV-155

Centro: Lote de 424 m2 buen precio llámenos RTV-192

Chapultepec: Lote de 140 m2 7x20 todos los servicios llámenos RTV-193

Insurgentes: Lote de 2,089 m2 26x82 excelente ubicación pregunte por el RTV-194

Centro: Lote 10.60x41 425 M2 aprox. magnifica ubicación TCV-208

Av. Insurgentes Magnifico lote es esquina 18x51 860M2 llámenos RTV-207

Av. México: Lote de 20x25 443 M2 magnifica ubicación RTV-09

Col. Ojo de Agua: Lote de 300 M2 con 170 M2 de construcción a muy buen precio llámenos. RTV-171

Cd. Industrial: Lote de 4,808 M2 magnifica ubicación por 2 Avenidas pregunte por el. TIV-201

Vendo terreno en Lagos del Country 8x20 magnifica ubicación, informes tels. 13-58-36, 16-78-55 **(19/25/12)**

Ultimos lotes a crédito en bonita área residencial, adoquinada, instalaciones ocultas, cómodo enganche 13-64-50 y 13-14-51 **(20/23/12/9121)**

Locales

Renta y Venta

Se vende local comercial ubicado Avenida Insurgentes 2071 oriente. colonia Los Llanitos facilidades de pago. Informes mismo local 12-63-206 y 13-26-39 **(18/20/12/8969)**

Cerca libramiento rento, vendo local con estacionamiento 650 mts. Informes 13-38-15 **(19/23/12/9104)**

Varios

Compra

Compro mesas de Billar , al teléfono 91322-4-08-70, 91322-482-12 en la ciudad de Puerto Vallarta. Con el Señor Raúl Méndez **(Indef)**

Compro casa chica N$15,000 cualquier colonia llámeme 14-71-41 **(20/22/12)**

Varios

Servicios

Servi-Hogar 16-35-80 Todas las reparaciones en, casa, albañilería, fontanería, electricidad, carpintería **(19/22/12/8992)**

EDUCACION ES PREVENCION. Línea confidencial y anónima para responder a tus dudas sobre enfermedades de transmisión sexual. **Comunícate TELSIDA Tepic 13-23-85**, Tepic, Nayarit **(indef)**

Sr. José Natividad Rodríguez Vázquez, busca a Franscisco Adame Reyes, Sra. Eva Moreno, en Tepic, Nay. comunicarse con la Srita. Edna Orozco, tel. 16-08-98 **(19/21/12/9106)**

"Gilberto y su órgano Melódico" ¡Música, voz y ambiente! ameniza bodas., posadas, fiestas . Contrataciones 16-06-03 **(20/26/12/8996)**

¡¡OMAR Y SUS TECLADOS!! ¡¡La imagen viva de la música con sabor...!! Contratación directa teléfono 14-36-59 Tepic, Nay. **(7/31/12/8903)**

Lo nuevo para tu posada en Luz y Sonido "Monaro" Informes 12-48-50 **(20/29/12/9110)**

Boiler, estufas todo lo referente a gas, instalación y reparación 12-38-11 **(20/29/12/9119)**

ELECTRICIDAD Y PLOMERIA para mayor informacion comunicarse al teléfono 14-15-18 Tepic, Nayarit **(Indef/A)**

¡Déle categoria a sus fiestas! Dueto Musical **Miguel y Millán** Contrataciones 12-96-72 y 12-88-33 **(2/31/12/8853)**

La Pantalla Disco de Luz y Sonido se pone a tus órdenes, para posadas, 15 años, bodas. Informes 12-48-50 **(16/30/12)**

Video filmaciones 12-96-72 efectos especiales. **(1/31/12/8623)**

Lo mejor de Luz y Sonido los mejores precios 12-96-72 **(1/31/12/8623)**

Varios

Ventas

Vendo ladrillo rojo barato lozeta 16-71-66 con Leonel **(10/8/1/8938)**

Oportunidad vendo mostrador con barra ideal para Lonchería o cocina 3 mts. y barra independiente 2.40 mts. terminado en formaica nuevo 11-52-83 **(19/23/12/9108)**

Vendo máquina industrial de coser rectas, seminueva y usada, interesados llamar al 13-08-86 **(17/23/12/8986)**

Oportunidad vendo parrilla industrial con dos quemadores y una vitrina de aluminio 11-52-83 **(19/23/12/9108)**

Vendo máquina registradora Sweda seminueva. Informes 12-01-90 **(8/22/12/8910)**

Cachorros Línea Pastor Alemán, excelente temperamento hijos de Simón Vonn Deutscher Mot átras de Banco Banamex y costado Clínica del Seguro Social teléfono. 16-07-72 **(Indef)**

Vendo Motocicleta Honda 1995, semiautomática 86 c.c. Econopower nuevecita, sin rodar Tel.éfono 16-39-19 **(19/25/12/9103)**

Vendo Motocicleta Kawasaki 100 c.c. Mod. '88 regularizada, informes teléfono 13-58-36, 16-78-55 **(19/25/12)**

Moto Honda 3 llantas 125 C.C. y Carabela 125. Informes 14-21-30 **(17/20/12/8985)**

Tortilladora, molino nixtamal chico, revolvedora, seminuevos. Teléfono 14-04-72 **(19/28/12/8991)**

Eventos Especiales y reuniones familiares, ofrecemos sabrosos pollos asados al carbón, ricas tortas, hamburguesas, tacos de canasta, etc. Pedidos 12-52-38 precios bajos. **(19/23/12/9108)**

Oportunidad vendo carrito de Hot-Dogs seminuevo Informes Lerdo 344 Ote. **(19/25/12/8994)**

Vendo mobilario para estética de belleza. Informes Plaza la Loma local B-12 o al teléfono 14-14-68 **(15/25/12/8894)**

Vendo Restaurant de Mariscos venta cerveza, aclientado, céntrico. Zaragoza 179 Pte. Podemos negociar Teléfono 12-46-40 **(14/20/12/8965)**

Vendo Unidad dental seminueva 13-64-50 y 13-14-51 **(20/23/12/9121)**

Vendo caja larga seminueva para camioneta Nissan modelo 1994 Informes al teléfono 14-69-86 **(17/31/12)**

Vendo Jet Sky Wave Runner Yamaha excelentes condiciones, verlo en 12 de Octubre 566 **(20/29/12/9122)**

Se vende aparato Rayos X Corix semi-nuevo. Informes 18-81-62 **(7/21/12/8900)**

ñora. Con todas mis fuerzas. Por eso pido a Dios que ilumine mi camino y otorgue la gracia que tanto deseamos y necesitamos. Gracias Señora mande publicar y observe. El favor le va a llegar. **T.G.G.**

NOVENA A SAN JUDAS TADEO

Que el sacrantísimo corazón de Jesús sea amado, glorificado, adorado y preservado en todo el mundo, ahora y siempre.Sagrado corazón de Jesús: reza por nosotros. Milagrosísimo San Judas, ayuda a los desesperados: ruega por nosotros.Diga esta oración 9 veces al día durante 9 días, prometiendo publicarlo al octavo día. Es eficasísimo. **T.G.G.**

AUTOMOTRIZ DE NAYARIT, S.A. DE C.V.

Empresa líder en ventas de autos nuevos y usados durante 15 años

Solicita:

LICENCIADO EN RELACIONES COMERCIALES O PREPARATORIA

Con experiencia en ventas

Necesidad de ingresos superiores a N$ 2,000.00

Ofrecemos:

* Sueldo fijo
* Comisiones
* Premios e incentivos
* Capacitación
* Prestaciones de Ley

Favor de presentarse con solicitud elaborada y curriculum con la Señorita Guillermina Muro en Av. Insurgentes Pte. y Sauce, tel. 14-28-80

EMPRESA IMPORTANTE

Solicicita:

VENDEDOR

Requisitos:

* Experiencia en ventas (No indispensable)
* Escolaridad secundaria
* Edad de 20 a 30 años
* Deseos de Superación.

Ofrecemos:

* Sueldo base garantizado
* Bono de productividad
* Prestaciones de Ley
* Capacitación constante

Interesados presentarse con solicitud elaborada en Blvd. Tepic- Xalisco No. 512 Col. Moctezuma de 17:00 a 20:00 P.M. ***el día 20 de Diciembre de 1995,*** *con el Sr. Carlos Pérez Godinez.* (20/12)

OFERTAS DEL 15 AL 31 DE DICIEMBRE DE 1995

AGUARDIENTE BLANCO MADERO LTO.	N$ 19.40
BRANDY AZTECA DE ORO 3/4	N$ 63.00
BRANDY DON PEDRO 2 LTS.	N$ 74.00
BRANDY DON PEDRO LTO.	N$ 45.00
BRANDY PRESIDENTE 2 LTS.	N$ 53.00
BRANDY PRESIDENTE LTO.	N$ 32.00
BRANDY FUNDADOR 3/4	N$ 69.00
COGÑAC MARTELL MEDALLON 3/4	N$ 217.00
JEREZ 3 CORONAS LTO.	N$ 10.50
RON BACARDY AÑEJO LTO.	N$ 38.50
TEQUILA ARENITA 5 LTS.	N$ 33.50
TEQUILA HERRADURA REPOSADO LTO.	N$ 85.50
TEQUILA TEQUILEÑO ESPECIAL LTO.	N$ 39.50
VODKA GORLOSKA LTO.	N$ 7.00
WHISKY BUCHANANS 3/4	N$ 205.00
WHISKY CHIVAS REGAL 3/4	N$ 194.00

Pedidos a domicilio al 12-64-95

San Luis 430 nte. Tels. 16-23-24 y 12-15-50

Paseo de Viena esq. Florencia Cd. del Valle Tel. 13-17-52

Durango No. 82 nte. Tels. 12-23-03 y 12-64-95

Av. Insurgentes 87 pte. Tel. 13-56-20

Av. México 486 sur Tel. 13-21-67

Puebla 350 y Bravo Tel. 12-79-14

P. Sánchez 169 sur Tel. 13-92-04

Av. México 658 nte. y Coyoacán

CARNICERIA DEL PARQUE

Paquetes especiales

Calidad en Carne de Res, Cerdo, Chivo, Borrego, Ternera

SURTIMOS PEDIDOS A DOMICILIO

Llámenos al teléfono ***16-77-57, 12-09-23***

CORTES FINOS AMERICANOS
T. BONE,
N. YORK,
SIRLOIN,
RIB-EYE,
CHUCK ROLL

PAQUETE SEMANARIO II
1/2 Pulpa
1/2 Pierna
1/2 Molida
1/2 P/deshebrar
1 Kg. Costilla Cargada
1/2 Costilla puerco
N$55.00

PAQUETE POZOLERO
1 Cabeza Completa
1kg. Chamorro
1/2 kg. Espinazo
1/2 kg. Patitas
1/2 Kg. Lengua Cerdo
2 Bolsas de Maiz
N$55.00

Av. Proyecto No. 111 en San Luis y Ures colonia Mololoa

Basamento

SALON PARA EVENTOS

Cupo para 150 personas

Bodas, XV años, 1a comunión, conferencias, fiestas infantiles, etc. (26/12)

AV. JUAREZ 471 OTE. TEL. 13-63-21 FAX 13-14-32 TEPIC, NAY.

MIRAVALLES

Llantas Michelin BF Goodrich
todas medidas

En la compra de sus llantas el montaje **¡¡GRATIS!!**

PAQUETE DE MANTENIMIENTO

4 litros de aceite ELF No. 40 SF, 1 Filtro revisión de rotulas, terminales, brazos, dirección, niveles de aceite, liquido de frenos, amortiguadores, presión de aire, engrasado de la suspensión

todo por **N$69.00**

Amortiguadores Boge

	Hidráulico (1 año garantía)		Bogas (2 años garantía)	
	DELANTERO	TRASERO	DELANTERO	TRASERO
VW, Sedan, Panel Combi, Pick up Nissan	N$90.00	N$90.00	N$103.00	N$103.00
Phantom, Spirit, Shadow	N$247.00	N$99.00	N$287.00	N$104.00
Golf, Jetta	N$247.00	N$108.00	N$288.00	N$121.00
Cheyenne, suburban	N$103.00	N$130.00	N$121.00	N$153.00

Más I.V.A.

Pregunte por otras aplicaciones 50% instalación

Varios:

Anticongelante EP de galón	N$ 45.00
Aditivo aceite EP para 4 litros	N$ 9.00
Aditivo aceite EP de 1 litro p/camión	N$ 22.00
Aditivo EP para radiador	N$ 6.00

Ofertas válidas hasta Diciembre 22 o agotar existencias

Estamos en:

Blvd. Tepic-Xalisco # 2304

(junto al libramiento)

Tel: 14-26-00

LIMA EXIMODA

LE OFRECE

Gran surtido de Ropa, Ofertas y Regalos

Veracruz No. 187 Norte.
(A un lado de Zapatería 3 Hermanos)

LA PLACITA

DESAYUNOS
de 8:00 a 10:30 a.m.

Carnes asadas
Frijoles
Cebollitas
Café
Tortillas recién hechas

A SOLO N$ 8.00

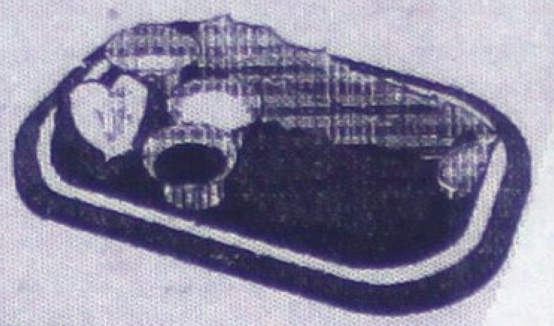

COMIDA CORRIDA
de 11:30 a 15:00 hrs.

ZAPATA 77 PTE. TEL. 12-59-53

Para la apertura de su Sucursal en Tepic, ambos sexos:

- **Ejecutivo de Ventas**
- **Vendedores**
- **Auxiliar de Contabilidad (con conocimientos de Informática)**
- **Cajera capturista**
- **Capturista**
- **Investigador de Crédito**
- **Chofer**
- **Ayudante de Chofer**
- **Afanador**

Requisitos: Experiencia mínima de dos años, magnífica presentación, muchos deseos de trabajar.

Sueldo según aptitudes, prestaciones superiores a las de Ley.

Entrevistas el Viernes 22 en San Luis No. 130 CANACO, C.P. Jorge Rivas de 9:00 a 14:00 y de 16:00 a 18:00 Hrs.

Oh poderosísimo San Judas Tadeo, Apóstol y Mártir, grande en virtud y rico en milagros, cercano al Reino de Cristo Jesús, fiel ... pos de necesidad a ti recurro desde el fondo de mi corazón y humildemente pido a quien Dios le ha dado tan grande poder que venga a sistirme y ayudarme en mi presente y urgente petición en respuesta yo te prometo dar a conocer tu nombre y hacer que se te invoque San Judas ruega por nosotros y por todo aquel que pide tu ayuda Amén. Tres Padres Nuestros. Tres Aves Marías, Tres Glorias.

T.G.G.

ORACION AL ESPIRITU SANTO

Espiritu Santo, tu que me aclaras todo, que iluminas todos los caminos para que yo alcance mi ideal, tu que me das el don divino de perdonar y olvidar el mal que me hacen y que en todos los instantes de mi vida estas conmigo, quiero en este corto dialigo agradecerte por todo y confirmar una vez más que nunca quiero separarme de tí por mayor que sea la ilusión material. deseo estar contigo y todos los seres queridos en la gracia perpetua. Gracias por tu misericordia para conmigo y todos los míos. (La persona deberá rezar esta oración tres días seguidos sin decir el pedido. Y a los tres días recibirá la gracia por más difícil que sea. Publíquese en cuanto se reciba la gracia.) Gracias Espiritu Santo.

T.G.G.

ORACION A SANTA CLARA DE ASIS

Divina Niña: Para alcanzar el amor de Jesuscristo nuestro redentor, tu dolor le ofreciste. Y tus joyas espirituales, tu humildad, tu caridad, tus lágrimas y la Santa Pobreza. Gloriosa Santa Clara concedenos todos los favores que te pedimos, alivia nuestros dolores, angustias pesares, pobrezas. Virgen Santa, Jesús, tus manos benditas con la Santa Cruz marco para liberarnos de todo mal. Virgen piadosa, por nosotros ruega en tu divino corazón, llevanos y en tu santísimo manto acogenos y con tus benditas manos protegenos. Amén.

T.G.G.

ORACION A SANTA CLARA DE ASIS

Gloriosa Santa Clara de Asis, por aquella fe inquebrantable que os hizo despreciar las cosas terrenas y buscar solamente las del cielo , por aquella esperanza firme con que vencisteis todas las dificultades que se oponian a vuestra santificación por aquella caridad pura y ardiente que os movia en todos los momentos de confianza, pido que me concedais lo que os pido (aqui se hace la petición), y esperaza firme y caridad ardiente para con Dios y el projimo, (padre nuestro, ave maria y gloria. asi os lo pido y asi os lo espero. Amen).

T.G.G.

PROQUISA EL CAMPEON DE LA LIMPIEZA — **PRODUCTOS QUIMICOS**

TRATAMIENTOS QUIMICOS PARA ALBERCAS
ASESORIA GRATUITA

TODO TIPO DE CLORO: POLVO, GRANULADO, LIQUIDO, PASTILLAS, ETC.
Y RECUERDE EL COLERA TROPIEZA.....CON EL CAMPEON DE LA LIMPIEZA
PINOL, DESENGRASANTES, AROMATIZANTES, DESODORANTES Y TODO LO QUE NECESITE PARA LA LIMPIEZA. - SERVICIO A DOMICILIO

Av. México No. 185 Sur - Tel. Fax 13-09-30 - Tepic, Nay.

Agencia de Cambio

L I D O R

Compra y venta de dólares
Cambio de cheques de la Federación
y Compra y Venta de moneda de oro y plata.

Av. México 44 Sur
Tel.-12-33-84
Tepic, Nay.

FARMACIA ANDREA

Medicina patente

15% Descuento

Hidalgo 64 Pte.
Tel. 16-70-99
Tepic, Nay.

INSCRIPCION

¡GRATIS!

RENTE 2 PELICULAS Y LLEVESELAS POR 48 HRS. SIN COSTO ADICIONAL

Video Hits

Renta N$ 6.

Presenta algunos de sus títulos:

EPIDEMIA	BATMAN ETERNAMENTE
CAUSA JUSTA	UNA MUJER LLAMADA NELL
LEYENDAS DE PASION	GASPARIN

VISITENOS, TENEMOS ESTRENOS CADA SEMANA SOLO VHS

San Luis 80-A Entre Zapata y Morelos
Horario 10 a.m.-2p.m. y 4-8:30 p.m.

CACTUS

tu Restaurant-Bar

Te ofrece:
TODO DICIEMBRE
un descuento de 10% en tu consumo total.

Y todos los Martes y Miércoles de Damas con un 20% de descuento en tu consumo.

Av. Jacarandas No. 288 esq. con Eucalipto
Tels. 13-47-49 y 14-39-83

LAVANDERIA "LA LOMA"

POR APERTURA TE OFRECE!!!
DESCUENTO DEL 10%
TODO EL MES DE DICIEMBRE
VISITANOS

Estamos en: Camino Viejo al Tecolote No. 13 Fracc. Fray Junipero Serra, Tel. 13-33-04 (Frente a Gigante)
Tarifas especiales a Hoteles y Restaurantes.

Bar Grill

Sin nombre

Los Espera con gratas sorpresas y ricas botanas todos los dias
Av. Rey Nayar 17 teléfono 13-22-20

LACTEOS INDUSTRIALIZADOS DE NAYARIT

LA MEJOR LECHE DE LA REGION

100% NAYARITA

ENRIQUECIDA CON VITAMINA A, D3
HOMOGENIZADA
Y DEODORIZADA
100% NATURAL

DISTRIBUIDA POR: LAINAY

Calle Industriales Nayaritas 120
Cd. Industrial Tepic, Nayarit, Tels.: 11-56-90 y 11-56-91

d'Paul

RENTA Y VENTA DE ROPA FINA DE ETIQUETA

¡Ahora en Tepic!

La casa de más prestigio en México

TELEFONO

16-31-20

ALLENDE No. 34 OTE.

(ENTRE MEXICO Y ZACATECAS)

TEPIC, NAY.

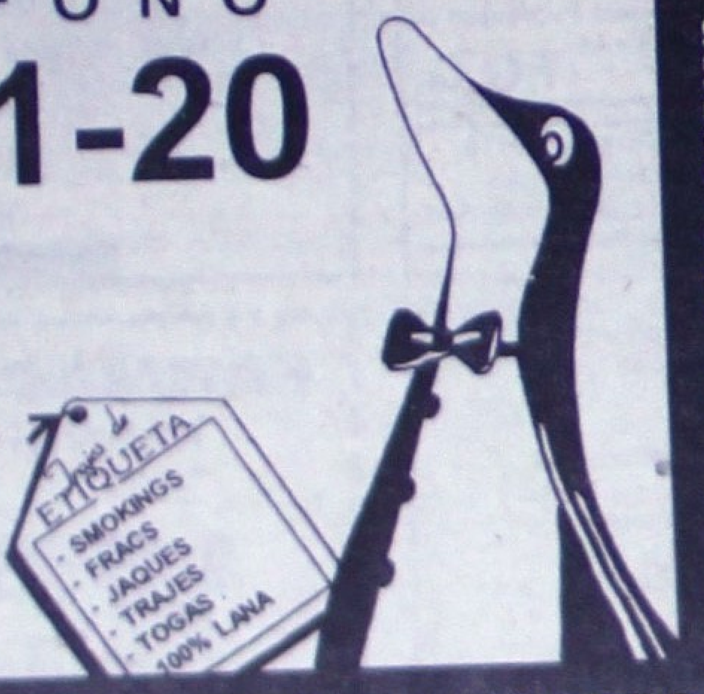

ZAPOTLANEJO * TEPATITLAN * IRAPUATO * SAN LUIS POTOSI * GUADALAJARA * TEPATITLAN * IRAPUATO * SAN LUIS POTOSI * AGUASCALIENTES

* COLIMA * PUERTO VALLARTA * CUERNAVACA * LEON * TEPIC

PROSENAY Protección y Seguridad de Nayarit

¡QUE NO LE GANE LA DELINCUENCIA!

Alondras No. 87 Altos Norte

Colonia Las Aves

Telefono 14-45-05 Tepic, Nayarit.

JOYERIA "EL RUBI"

LA PRIMERA QUE NACIÓ EN TEPIC

Le ofrece para esta Navidad un extenso surtido en regalos y alhajas en oro de 10 y 14 kts.

Precio especial a Mayoristas

Puebla 214 Nte. Tel. 12-05-10

LACTEOS EL BUDA

*Chihuahua
*Cotija
*Asadero
*Yogurth

Mercado de Nayar-Abastos Talkame Bloque "A"

Bodega 21 Tel. 1-50-28 Fax y 1-50-40 Tepic, Nay.

Thrifty

nieve americana

GRANDE Algo Diferente

PASEO DE LA LOMA No. 161

ACE Home Center

Boulevard Tepic-Xalisco Esq. Argentina

DESECHABLES y ESPECIAS

LA SUIZA

¡Precios regalados por inauguración!

Bolsas de plástico, alta y baja densidad, vasos, platos, cucharas, coberturas de chocolate, coco rallado, grenetina Y MUCHO MÁS.

¡Venga y compruébelo!

Bodega #25 Mercado de Abastos Tel. 16-63-55, Tepic, Nayarit

ALTA

P. Sanchez No. 172 Nte.

Tel. 12-09-52 Fax. 12-19-47

PLAN PREVISOR

PLAN FAMILIAR

CREMACIÓN

CRIPTAS

SERVICIO FUNERARIO

Funerales "LA MEXICANA"

Hidalgo esq. con Ures

Tels. 12-28-54, 12-51-50

Fax. 12-00-47

Capillas Ardientes

SERVICIO DIA Y NOCHE

Restaurant "LA PAGODA"

Especialidad en comida china cantonesa le ofrece para sus reuniones sociales (comidas y cenas) sus 2 reservados y su excelente:

Paquete Fiesta de Comida China

(mínimo 10 personas)

1° Paquete N$ 25.00 p/p   2° Paquete N$ 35.00 p/p

3° Paquete N$ 45.00 p/p

(Todos incluyen: salón, servicio, comida, bebida y postre)

"Previa Reservación"

Estamos a sus ordenes en Querétaro 114 Nte.

(entre Zapata e Hidalgo)

Todos los dias de 12:00 a 9:00 P.M.

1).- Terreno de 5,800 metros cuadrados al poniente del Libramiento de Tepic a bordo de carretera junto al Fracc. Aves del Paraíso.

2).- Terreno de 5,595 metros cuadrados Lago superior entre Lago Onega y Makarikari en el Fracc. Lagos del Country.

3).- Casa habitación ubicada en ures número 213 Sur casi esquina con Avenida Insurgentes que consta de cochera cubierta para 2 vehículos, algibe, sala, comedor, cocina, patio de servicios, 2 1/2 baños, 3 reccámaras.

4).- 5 locales comerciales de 9x5 de terreno con 55 metros cuadrados de construcción cada uno, aljibe, baño, con todos los servicios, ubicados en Lago superior entre Lago Makarikari y Lago Onega Fracc. Lagos del Country.

5).- Casa habitación 2 recámaras, dos baños, cochera para dos vehículos, cocina integral, sala comedor, patio de servicios, ubicada en Lago Ontario No. 197 del Fracc. Lagos del Country.

6).- Casa habitación 2 plantas, 3 recámaras, 2 1/2 baños, sala comedor, estudio, cocina integral, patio de servicio, tanque estacionario, cochera para 2 vehículos, Lago Ontario 194 Fracc. Lagos del Country (M).

7).- Casa habitación 2 plantas, 3 recámaras, 2 1/2 baños, sala comedor, estudio, cocina integral, patio de servicio tanque estacionario, cochera para 2 vehículos, Lago Ontario 196 Fracc. Lagos del Country (RM).

8).- Casa habitación 2 plantas, 3 recámaras, 2 1/2 baños, sala comedor, estudio, cocina integral, patio de servicio tanque estacionario, cochera para 2 vehículos, Lago Ontario 202 Fracc. Lagos del Country (Q).

9).- Casa habitación 2 plantas, 3 recámaras, 2 1/2 baños, sala comedor, estudio, cocina integral, patio de servicio tanque estacionario, cochera para 2 vehículos, Lago Ontario 188 Fracc. Lagos del Country (B).

10).- Terreno de 832.00 mts2. ubicado cerca d e la casa Club en el Fraccionamiento Aves del Paraíso lote No. 1 de la Manzana X frente 20.00Mts. fondo 30.60 y 38.00 mts2. en la mejor esquina.

11).- Terreno bardeado y techo de asbesto de 165.90 Mts2. en el Fraccionamiento Residencial La Loma, calle Privada Clavel.

12).- Se renta departamento en Bilbao No. 8-A en Cd. del Valle de tres recámaras, sala, comedor, cocina, tanque estacionario, cochera aljibe, teléfono opcional, interfon.

13).- Se traspasa casa con crédito hipotecario en fraccionamiento Lagos del Country de 3 recámaras, sala, comedor, cocina, patio de servicio, cochera y aljibe, por la cantidad de N$ 15,000.00 (Quince mil Nuevos pesos 00/100 M.N.)

14).- Propiedad privada casa blanca, terreno urbano a 3 km. del Centro de Tepic, 40,000 mts2. frente a Infonavit Solidaridad. Trato directo. Inf. 12-80-27, 12-43-46.

Informes y ventas en: Bilbao No. 8 casi esquina con Av. España en el Fracc. Ciudad del Valle Tepic, Nayarit. Tels: 14-20-18, 14-06-35, 14-06-36, 13-37-53 en horas de oficina.

de plata

ALHAJAS A MUY BUENOS PRECIOS

Objetos para su casa, oficina, taller, gimnasio...Prácticamente tenemos todo, y en muy buen estado.

¡VENGA Y CERCIORESE!

De 9-14 y de 16-20 hrs. Hidalgo 42-2 Ote. (casi esq. Zacatecas) Tel. 2-25-72 Tepic, Nay.

¡ES PARA USTED!

Que gusta del sabor de una exquisita cerveza

HAGA SUS PEDIDOS

A LOS TELÉFONOS 5-18-88 Y 5-04-45,

ESTAMOS EN CORREGIDORA #89 EN SANTIAGO IXC.

TRANSPORTES OLIVARES PADILLA, S.A. DE C.V.

Servicio de paquetería,

México Guadalajara a Tepic en 24 horas.

Servicio de trailers por entero

Teléfono 13-68-75, 14-25-88

AV. INSURGENTES NO. 2650 OTE.

REDPACK

MENSAJERIA Y PAQUETERIA

Recojemos y entregamos a domicilio. Sólo llámenos cobertura nacional 24 Hrs. Rápidez y economía.

CAOBA Y PARAISO COL. SAN JUAN.

TEL. 14-29-66

FERRECONST S.A. DE C.V.

Materiales para construcción, ferretería, pisos, azulejos y baños.

¡Todo lo que usted necesita para construir arena, piedra, grava, block!

BOULEVARD TEPIC-XALISCO NO. 2305, COL. JUAN ESCUTIA

C.P. 63190, TEPIC, NAYARIT

Tel/Fax (32) 14-75-60 y 18-06-80 TEL. 13-62-23

VENDO CAMPERS

aluminio, oro, camioneta Ford modelo 1980-1995 a nivel cabina, puerta al piso, escalera y canastilla porta bulto. Informes Av. de la Cultura esq. Portugal Cd. del Valle teléfono 14-10-27

CyA

AVIGASA

SU PROVEEDOR AGROPECUARIO

Tetewa B-27 Nayarabastos Tel. 11-50-15

TALLER MARQUEZ

Contamos con servicios de:

Soldadura eléctrica y autógena, reparación de chassises, fibra de vidrio, adaptaciones de carrocerías, instalación de accesorios de lujo, servicio eléctrico, mecánica en general y servicio en tapicería.

Insurgentes y Fresno Teléfono 13-31-00 clave 2025

Biper 91-800 50581 clave 3600544 sin costo

ALL SPORTS

un nuevo concepto

Jacarandas No. 402 col. Versalles

Tel. y Fax (32) 13-22-87

Tepic, Nayarit

Joyería el Pequeño Rubi

Veracruz #159 Nte.

Reparación de alhajas al instante y sistema de apartado

Ilse florería

DETALLES Y REGALOS

CORONAS Y ARREGLOS DE FLOR NATURAL Y ARTIFICIAL PARA TODO TIPO DE OCASION: NACIMIENTOS, BAUTIZOS, 1era. COMUNION, XV AÑOS, BODAS, GRADUACIONES Y FUNERAL

SERVICIO A DOMICILIO

TEL. 12-05-90

SAN LUIS No. 283 NORTE

TEPIC, NAYARIT

Francia Viajes S.A. de C.V.

¡ SU MEJOR AGENCIA DE VIAJES !

AV. JUAREZ 276-A OTE.

TEL: 14-80-00